

EDITAL DE LICITAÇÃO

Processo Administrativo nº 180503/2026
CONCORRÊNCIA ELETRÔNICA
Nº 007/2026

Objeto:

Contratação de empresa para a prestação de serviços de execução de pavimentação em paralelepípedo no município de São João Dos Patos - MA.

Valor: R\$ 1.990.000,00 (Um milhão, novecentos e noventa mil reais).

Prazo de Execução: 180 (cento e oitenta) dias

Data da Abertura: 29 de junho de 2026.



ESTADO DO MARANHÃO
PREFEITURA DE SÃO JOÃO DOS PATOS - MA
Avenida Getúlio Vargas, 135 - Centro. CEP 65665-000
www.saojoaodospatos.ma.gov.br



Processo Administrativo nº 180503/2026
CONCORRÊNCIA ELETRÔNICA Nº 007/2026
TIPO: MENOR PREÇO GLOBAL
DATA: 29/06/2026
ABERTURA: 10:00 HORAS

CONCORRÊNCIA ELETRÔNICA Nº 007/2026

LICITAÇÃO PARA AMPLA CONCORRENCIA

PREÂMBULO:

A **PREFEITURA MUNICIPAL DE SÃO JOÃO DOS PATOS**, Estado do Maranhão, torna publico para conhecimento dos interessados que no **dia 29 de junho de 2026, a partir das 10:00:00 horas**, na Comissão Permanente Contratação, que está localizada no Prédio da Prefeitura Municipal de São João dos Patos à Av. Getúlio Vargas, 135, Centro - CEP: 65.665-000, São João dos Patos/MA, realizará licitação, na modalidade **CONCORRÊNCIA**, na forma **ELETRONICA**, com critério de julgamento **MENOR PREÇO GLOBAL**, nos termos, da Lei Complementar nº 123, de 14 de dezembro de 2006, Lei Federal nº 14.133/2021, de 01 de abril de 2021, Decreto Municipal nº 001/2024 e demais legislações aplicáveis, e as exigências estabelecidas neste Edital.

DO SISTEMA ELETRONICO UTILIZADO:

Sistema Eletrônico Utilizado: BR CONECTADO

Endereço Eletrônico: [https:// www.comprassaojoaodospatosma.com.br](https://www.comprassaojoaodospatosma.com.br)

Impugnações: Até 03 (três) dias uteis antes da data da sessão

Esclarecimentos: Até 03 (três) dias uteis antes da data da sessão, para o endereço:
www.comprassaojoaodospatosma.com.br

MODO DE DISPUTA: ABERTO

DATA DO RECEBIMENTO DAS PROPOSTAS:

A partir do dia 10 de junho de 2026, até às 09:55:00 (nove horas, cinquenta e cinco minutos) do dia 29 de junho de 2026.

DATA DA REALIZAÇÃO DA SESSÃO:

Às 10:00:00 (dez) horas do dia 29 de junho de 2026, horario de Brasflia-DF



ESTADO DO MARANHÃO
PREFEITURA DE SÃO JOÃO DOS PATOS - MA
Avenida Getúlio Vargas, 135 - Centro. CEP 65665-000
www.saojoaodospatos.ma.gov.br



Local: www.comprassaojoaodospatosma.com.br

DA PARTICIPAÇÃO:

A presente licitação está classificada como AMPLA DISPUTA a todos os interessados, que atendam ao Edital e suas condições.

DA REALIZAÇÃO DA SESSÃO ON-LINE:

O CONCORRÊNCIA ELETRÔNICA será realizado em sessão pública, por meio da **INTERNET**, mediante condições de segurança - criptografia e autenticação - em todas as suas fases através da plataforma própria do Município de SAO JOÃO DOS PATOS/MA, acessível através do site **www.comprassaojoaodospatosma.com.br**

Não havendo expediente ou ocorrendo qualquer fato superveniente que impeça a realização do certame na data marcada, o mesmo será realizado no primeiro dia útil subsequente, no mesmo horário e local anteriormente estabelecido, desde que não haja comunicação da Agente de Contratação em contrário.

1 - DO OBJETO

1.1 O objeto da presente licitação e a escolha da proposta mais vantajosa para Contratação de empresa para a prestação de serviços de execução de pavimentação em paralelepípedo no município de São João Dos Patos - MA, de conformidade com as quantidades e especificações contidas no Anexo I – TERMO DE REFERENCIA e ANEXO II – PROJETO BÁSICO / ESPECIFICAÇÕES.

1.2 O critério de julgamento adotado será o MENOR PREÇO GLOBAL, observadas as exigências contidas neste Edital e seus Anexos quanto as especificações do objeto.

1.3. O critério de julgamento adotado será o MENOR PREÇO GLOBAL, observadas as exigências contidas neste Edital e seus Anexos quanto às especificações do objeto.

2 - DO CREDENCIAMENTO

2.1. O Credenciamento é o nível básico do Registro Cadastral no Sistema BR CONECTADO, especificamente no site do Portal de Compras do Município de SAO JOÃO DOS PATOS/MA, através do site: **www.comprassaojoaodospatosma.com.br** que permite a participação dos interessados na modalidade LICITATÓRIA CONCORRÊNCIA, em sua FORMA ELETRÔNICA.

2.2 Os procedimentos para credenciamento e obtenção da chave e senha de acesso poderão ser iniciados diretamente no site do portal de compras do Município de SAO JOÃO DOS PATOS/MA - licitações no endereço eletrônico: **www.comprassaojoaodospatosma.com.br** acesso "Seja um fornecedor".

2.3 O credenciamento junto ao provedor do sistema implica a responsabilidade do licitante ou de

seu representante legal e a presunção de sua capacidade técnica para realização das transações inerentes a esta CONCORRÊNCIA ELETRÔNICA.

2.4 O licitante responsabiliza-se exclusiva e formalmente pelas transações efetuadas em seu nome, assume como firmes e verdadeiras suas propostas e seus lances, inclusive os atos praticados diretamente ou por seu representante, excluída a responsabilidade do provedor do sistema ou do órgão ou entidade promotora da licitação por eventuais danos decorrentes de uso indevido das credenciais de acesso, ainda que por terceiros.

2.5 É de responsabilidade do cadastrado conferir a exatidão dos seus dados cadastrais sobre o credenciamento no sistema eletrônico e poderão ser dirimidas através da central de atendimento aos licitantes, por telefone, WhatsApp, Chat ou e-mail, disponíveis no endereço eletrônico **www.comprassojoaodospatosma.com.br** e mantê-los atualizados junto aos órgãos responsáveis pela informação, devendo proceder, imediatamente, a correção ou a alteração dos registros tão logo identifique incorreção ou aqueles se tornem desatualizados.

2.6 A não observância do disposto no subitem anterior poderá ensejar desclassificação no MOMENTO DA HABILITAÇÃO

2.7 Qualquer dúvida dos interessados em relação ao acesso ao PORTAL DE COMPRAS do Município de SÃO JOÃO DOS PATOS/MA (**www.comprassojoaodospatosma.com.br**) poderá ser esclarecida através dos canais de atendimento da PLATAFORMA BRCONECTADO, a seguir especificado:

CONTATO PLATAFORMA BRCONECTADO

Para pagamento, liberação de acesso e suporte ao uso da plataforma

Telefone: (81) 3877-1397

E-mail: boletos@gmcontato.com.br

*Caso você queira solicitar uma liberação de acesso, enviar comprovante de pagamento, CNPJ da empresa e nome do município que você quer ter seu acesso liberado.

2.8. As pessoas jurídicas ou firmas individuais interessadas deverão após o CREDENCIAMENTO na plataforma disport de operador, atribuindo-lhe poderes para formular/assistir lances de preços e praticar todos os demais atos e operações inerentes ao processo licitatório no site **www.comprassojoaodospatosma.com.br**

2.9 A participação do licitante se dará diretamente pelo site: **www.comprassojoaodospatosma.com.br** que deverá manifestar em campo próprio do sistema pleno conhecimento, aceitação e atendimento às exigências de habilitação previstas neste edital.

2.10. O credenciamento do fornecedor junto ao sistema eletrônico implica a responsabilização legal pelos atos praticados e a presunção de capacidade técnica para realização das transações inerentes a esta CONCORRÊNCIA ELETRÔNICA.

2.11. O acesso do operador à CONCORRÊNCIA ELETRÔNICA, para efeito de encaminhamento de proposta de preço e de lances sucessivos de preços, em nome do licitante, somente se dará mediante prévia definição de senha privativa.

2.12. A chave de identificação e a senha dos operadores poderão ser utilizadas em qualquer CONCORRÊNCIA ELETRÔNICA, salvo quando canceladas por solicitação do credenciado ou por iniciativa da PLATAFORMA BR CONECTADO, locatário do PORTAL DE COMPRAS do MUNICÍPIO DE SÃO JOÃO DOS PATOS, através do site: www.comprassaojoaodospatosma.com.br

2.13. É de exclusiva responsabilidade do usuário o sigilo da senha, bem como seu uso em qualquer transação efetuada diretamente ou por seu representante, não cabendo ao Município de SÃO JOÃO DOS PATOS/MA a responsabilidade por eventuais danos decorrentes de seu uso indevido, ainda que por terceiros, durante sua participação no site: www.comprassaojoaodospatosma.com.br

2.14. O credenciamento junto ao provedor do sistema implica a responsabilidade do licitante ou de seu representante legal e a presunção de sua capacidade técnica para realização das transações inerentes a esta CONCORRÊNCIA ELETRÔNICA.

2.15. O licitante responsabiliza-se exclusiva e formalmente pelas transações efetuadas em seu nome, assume como firmes e verdadeiras suas propostas e seus lances, inclusive os atos praticados diretamente ou por seu representante, excluída a responsabilidade do provedor do sistema ou do órgão ou entidade promotora da licitação por eventuais danos decorrentes de uso indevido das credenciais de acesso, ainda que por terceiros.

2.16. É de responsabilidade do cadastrado conferir a exatidão dos seus dados cadastrais no sítio: www.comprassaojoaodospatosma.com.br e mantê-los atualizados junto aos órgãos responsáveis pela informação, devendo proceder, imediatamente, à correção ou à alteração dos registros tão logo identifique incorreção ou aqueles se tornem desatualizados.

2.16.1. A não observância do disposto no subitem anterior poderá ensejar desclassificação no momento da habilitação.

2.16.2. Caberá ainda ao licitante acompanhar as operações no sistema eletrônico durante o processo licitatório, responsabilizando-se pelo ônus decorrente da perda de negócios diante da inobservância de quaisquer mensagens emitidas pelo sistema ou de sua desconexão.

3 - DA PARTICIPAÇÃO NA SESSÃO

3.1. A participação no certame dar-se-á por meio da digitação da senha pessoal e intransferível do representante credenciado e subsequente encaminhamento da proposta de preços, por meio do sistema eletrônico no sítio www.comprassaojoaodospatosma.com.br, acessando o site através de seu "login" e "Senha" na aba FORNECEDOR.

3.2. Os DOCUMENTOS DE HABITAÇÃO e a PROPOSTAS DE PREÇO deverão ser encaminhadas eletronicamente até a data e horário definido no preâmbulo do edital.

3.3. O encaminhamento dos DOCUMENTOS DE HABILITAÇÃO da PROPOSTA DE PREÇOS para o sistema eletrônico pressupõe o pleno conhecimento e atendimento às exigências de habilitação previstas neste edital. O licitante será responsável por todas as transações que forem efetuadas em seu nome no sistema eletrônico, assumindo como firmes e verdadeiras suas propostas e lances.

3.4. Caberá ao licitante acompanhar as operações no sistema eletrônico durante a sessão pública da CONCORRÊNCIA ELETRÔNICA, ficando responsável pelo ônus decorrente da perda de negócios diante da inobservância de quaisquer mensagens emitidas pelo sistema ou de sua desconexão.

3.5. Casos haja desconexão com a Agente de Contratação no decorrer da etapa competitiva da CONCORRÊNCIA ELETRÔNICA, o sistema eletrônico poderá permanecer acessível aos licitantes para a recepção dos lances, retornando a Agente de Contratação, quando possível, sua atuação no certame, sem prejuízo dos atos realizados.

3.6. Quando a desconexão persistir por tempo superior a 10 (dez) minutos, a sessão da CONCORRÊNCIA ELETRÔNICA será suspensa e terá reinício somente após reagendamento/comunicação expressa aos participantes via “chat” do sistema eletrônico, onde será designado dia e hora para a continuidade da sessão.

3.7. Havendo a necessidade de suspensão da sessão da CONCORRÊNCIA ELETRÔNICA a Agente de Contratação designará novo dia e horário para a continuidade do certame.

3.8. O andamento do procedimento de licitação, entre a data de abertura das propostas e a adjudicação do objeto, deve ser acompanhado pelos participantes por meio do portal do Município de SAO JOÃO DOS PATOS/MA, no endereço eletrônico: www.comprassaojoaodospatosma.com.br, que veiculará avisos, convocações, desclassificações de licitantes, justificativas e outras decisões referentes ao procedimento.

3.9. Qualquer dúvida dos interessados em relação ao acesso no PORTAL DE COMPRAS do Município de SAO JOÃO DOS PATOS/MA poderá ser esclarecida através dos canais de atendimento a seguir especificados, de segunda a sexta feira, das 08 às 18 horas (Horário de Brasília), disponíveis no endereço: www.comprassaojoaodospatosma.com.br :

CONTATO PLATAFORMA BRCONNECTADO

Para pagamento, liberação de acesso e suporte ao uso da plataforma

Telefone: (81) 3877-1397

E-mail: boletos@gmcontato.com.br

*Caso você queira solicitar uma liberação de acesso, enviar comprovante de pagamento, CNPJ da empresa e nome do município que você quer ter seu acesso liberado.

4 - DA INVERSÃO DE FASE — HABILITAÇÃO

4.1. A presente licitação será realizada com INVERSÃO DE FASES, permitida no art. 17º da NLLC, devendo a habilitação dos licitantes preceder a fase de apresentação de propostas e lances, em busca da melhor prestação dos serviços que compõem o objeto deste certame;

4.2. A inversão de fases terá como benefícios a verificação prévia da qualificação técnica, da experiência e da qualidade dos serviços prestados pelos licitantes, em busca de atender aos parâmetros mínimos de qualidade definidos no projeto básico, na tentativa de evitar a mácula no preço com a realização da disputa de lances antes do julgamento da capacidade de execução do objeto. Assim, a disputa ocorrerá após a análise da habilitação dos licitantes, sendo o menor preço o critério decisivo na escolha da melhor proposta para a administração;

4.3. A inversão de fases trará benefícios para o erário, uma vez que a gestão municipal poderá avaliar com mais critérios a habilitação das empresas, com observância na sua capacitação técnica, com o objetivo de que a sessão de lances seja apenas com empresas que realmente tenham capacidade técnica compatível com o montante de serviços ora apresentados e possam atender a administração dentro das normas vigentes e cumprir todos os prazos do futuro contrato.

4.4 No caso a inversão das fases será benéfica pois garantirá que apenas as empresas com expertise farão seus lances sem trazer prejuízos técnicos para esta Administração, “visando a adequação e eficiência da forma de combinação desses parâmetros para que a proposta selecionada gere de fato o resultado esperado e a contratação mais vantajosa”.

4.5 . A inversão de fases também gera uma maior facilidade para os órgãos públicos porque se antes as licitações não estimulavam ampla concorrência pela dificuldade em analisar todos os documentos enviados, agora todo o processo ficou mais ágil. E o aumento da concorrência garante melhores preços para o Município em todas as suas instâncias.

5 - DA PARTICIPAÇÃO NA CONCORRÊNCIA ELETRÔNICA

5.1 Poderão participar desta CONCORRÊNCIA ELETRÔNICA interessados cujo ramo de atividade seja compatível com o objeto desta licitação e que satisfaçam todas as exigências, especificações e normas contidas neste Edital e seus Anexos e sejam detentoras de senha para participar de procedimentos eletrônicos junto a PLATAFORMA BRCONNECTADO, no endereço: www.comprassaojoaodospatosma.com.br .

5.2 .O(s) licitante(s) devera(o) promover(em) a sua inscrição e credenciamento para participar da CONCORRÊNCIA ELETRÔNICA, diretamente no site do PORTAL DE COMPRAS do MUNICÍPIO DE SAO JOÃO DOS PATOS/MA, no endereço: www.comprassaojoaodospatosma.com.br até o horário fixado no edital para inscrição e cadastramento.

5.3 O licitante responsabiliza-se exclusiva e formalmente pelas transações efetuadas em seu nome, assume como firmes e verdadeiras suas propostas e seus lances, inclusive os atos

praticados diretamente ou por seu representante, excluída a responsabilidade do provedor do sistema ou do órgão ou entidade promotora da licitação por eventuais danos decorrentes de uso indevido das credenciais de acesso, ainda que por terceiros.

5.4 É de responsabilidade do cadastrado conferir a exatidão dos seus dados cadastrais nos Sistemas relacionados no item anterior e mantê-los atualizados junto aos órgãos responsáveis pela informação, devendo proceder, imediatamente, à correção ou à alteração dos registros tão logo identifique incorreção ou aqueles se tornem desatualizados. A não observância do disposto poderá ensejar desclassificação no momento da habilitação.

5.5 A participação nesta licitação está classificada como AMPLA DISPUTA a todos os interessados, legalmente autorizados a atuarem no ramo pertinente ao objeto desta licitação, que atendam a todas as exigências contidas neste Edital e que apresentem a documentação solicitada neste Edital.

5.6. Será concedido tratamento favorecido para as microempresas e empresas de pequeno porte, para as sociedades cooperativas mencionadas no artigo 16 da Lei nº 14.133, de 2021, para o agricultor familiar, o produtor rural pessoa física e para o microempreendedor individual - MEI, nos limites previstos da Lei Complementar nº 123, de 2006, alterada pela Lei Complementar nº 147/20214 e do Decreto n.º 8.538, de 2015.

5.7 Consideram-se Microempresas (ME), Empresas de Pequeno Porte (EPP) e Microempreendedor Individual (MEI) aptos à participação no presente certame, aqueles que preenchem os requisitos do art. 3.º, da Lei Complementar n.º 123/2006, alterada pela Lei Complementar nº 147/20214.

5.8. Os proponentes arcarão com todo o custo decorrente da elaboração e apresentação de suas propostas.

5.9 NÃO PODERÃO PARTICIPAR DESTA LICITAÇÃO OS INTERESSADOS:

5.9.1 aquele que não atenda às condições deste Edital e seu(s) anexo(s);

5.9.2 autor do anteprojeto, do projeto básico ou do projeto executivo, pessoa física ou jurídica, quando a licitação versar sobre serviços ou fornecimento de bens a ele relacionados;

5.9.3 empresa, isoladamente ou em consórcio, responsável pela elaboração do projeto básico ou do projeto executivo, ou empresa da qual o autor do projeto seja dirigente, gerente, controlador, acionista ou detentor de mais de 5% (cinco por cento) do capital com direito a voto, responsável técnico ou subcontratado, quando a licitação versar sobre serviços ou fornecimento de bens a ela necessários;

5.9.4 pessoa física ou jurídica que se encontre, ao tempo da licitação, impossibilitada de participar da licitação em decorrência de sanção que lhe foi imposta;

5.9.5 aquele que mantenha vínculo de natureza técnica, comercial, econômica, financeira,

trabalhista ou civil com dirigente do órgão ou entidade contratante ou com agente público que desempenhe função na licitação ou atue na fiscalização ou na gestão do contrato, ou que deles seja cônjuge, companheiro ou parente em linha reta, colateral ou por afinidade, até o terceiro grau;

5.9.6 empresas controladoras, controladas ou coligadas, nos termos da Lei nº 6.404, de 15 de dezembro de 1976, concorrendo entre si;

5.9.7 pessoa física ou jurídica que, nos 5 (cinco) anos anteriores à divulgação do edital, tenha sido condenada judicialmente, com trânsito em julgado, por exploração de trabalho infantil, por submissão de trabalhadores a condições análogas às de escravo ou por contratação de adolescentes nos casos vedados pela legislação trabalhista;

5.9.8 agente público do órgão ou entidade licitante;

5.9.9 pessoas jurídicas reunidas em consórcio;

5.9.10 Organizações da Sociedade Civil de Interesse Público - OSCIP, atuando nessa condição;

5.9.11 Não poderá participar, direta ou indiretamente, da licitação ou da execução do contrato agente público do órgão ou entidade contratante, devendo ser observadas as situações que possam configurar conflito de interesses no exercício ou após o exercício do cargo ou emprego, nos termos da legislação que disciplina a matéria, conforme § 1º do art. 9º da Lei nº 14.133, de 2021.

5.9.12 O impedimento de que trata o item 5.9.4 será também aplicado ao licitante que atue em substituição a outra pessoa, física ou jurídica, com o intuito de burlar a efetividade da sanção a ela aplicada, inclusive a sua controladora, controlada ou coligada, desde que devidamente comprovado o ilícito ou a utilização fraudulenta da personalidade jurídica do licitante.

5.9.13 - A critério da Administração e exclusivamente a seu serviço, o autor dos projetos e a empresa a que se referem os itens 5.9.2 e 5.9.3 poderão participar no apoio das atividades de planejamento da contratação, de execução da licitação ou de gestão do contrato, desde que sob supervisão exclusiva de agentes públicos do órgão ou entidade.

5.9.14 - Equiparam-se aos autores do projeto as empresas integrantes do mesmo grupo econômico.

5.9.15 - O disposto nos itens 5.9.2 e 5.9.3 não impede a licitação ou a contratação de serviço que inclua como encargo do contratado a elaboração do projeto básico e do projeto executivo, nas contratações integradas, e do projeto executivo, nos demais regimes de execução.

5.9.16 - Em licitações e contratações realizadas no âmbito de projetos e programas parcialmente financiados por agência oficial de cooperação estrangeira ou por organismo financeiro internacional com recursos do financiamento ou da contrapartida nacional, não poderá participar pessoa física ou jurídica que integre o rol de pessoas sancionadas por essas entidades ou que

seja declarada inidônea nos termos da Lei nº 14.133/2021.

5.9.17 - A vedação de que trata o item 5.9.8 estende-se a terceiro que auxilie a condução da contratação na qualidade de integrante de equipe de apoio, profissional especializado ou funcionário ou representante de empresa que preste assessoria técnica.

5.10. Como condição para participação na CONCORRÊNCIA ELETRÔNICA, a licitante assinalara "sim" ou "nao" em campo próprio do sistema eletrônico, relativo as seguintes declarações:

- a) Que cumpre os requisitos estabelecidos no artigo 3º da Lei Complementar nº 123, de 2006, estando apta a usufruir do tratamento favorecido estabelecido em seus arts. 42 a 49;
- b) Nos itens exclusivos para participação de microempresas e empresas de pequeno porte, a assinalação do campo "nao" impedira o prosseguimento no certame;
- c) Nos itens em que a participação nao for exclusiva para microempresas e empresas de pequeno porte, a assinalação do campo "nao" apenas produzira o efeito de o licitante nao ter direito ao tratamento favorecido previsto na Lei Complementar nº 123, de 2006, mesmo que microempresa, empresa de pequeno porte.
- d) Que esta ciente e concorda com as condições contidas no Edital e seus anexos;
- e) Que cumpre os requisitos para a habilitação definidos no Edital e que a proposta apresentada esta em conformidade com as exigencias editalicias;
- f) Que inexistem fatos impeditivos para sua habilitação no certame, ciente da obrigatoriedade de declarar ocorrencias posteriores;
- g) Que nao emprega menor de 18 anos em trabalho noturno, perigoso ou insalubre e nao emprega menor de 16 anos, salvo menor, a partir de 14 anos, na condição de aprendiz, nos termos do artigo 7º, XXXIII, da Constituição;
- h) Que a proposta foi elaborada de forma independente, nos termos da Instrução Normativa SLTI/MP nº 2, de 16 de setembro de 2009.
- i) Que nao possui, em sua cadeia produtiva, empregados executando trabalho degradante ou forgado, observando o disposto nos incisos III e IV do art. 1º e no inciso III do art. 5º da Constituição Federal;
- j) Que os serviços sao prestados por empresas que comprovem cumprimento de reserva de cargos prevista em lei para pessoa com deficiência ou para reabilitado da Previdencia Social e que atendam as regras de acessibilidade previstas na legislação, conforme disposto no art. 93 da Lei nº 8.213, de 24 de julho de 1991.

5.11 A declaração falsa relativa ao cumprimento de qualquer condição sujeitara o licitante as sanções previstas em lei e neste Edital.

6 - DA APRESENTAÇÃO DOS DOCUMENTOS DE HABILITAÇÃO E DA PROPOSTA

6.1 Na presente licitação, a fase de habilitação antecederá as fases de propostas, lances e de julgamento, nos termos do art.17 §1º da lei 14.133/2021

6.2 Os licitantes encaminharão, exclusivamente por meio do sistema eletrônico, os DOCUMENTOS DE HABILITAÇÃO e a PROPOSTA DE PREÇOS com o preço ou o percentual de desconto, conforme o critério de julgamento adotado neste Edital, até a data e o horário estabelecidos para abertura da sessão pública por meio da digitação da senha pessoal e intransferível do representante credenciado e subsequente encaminhamento da proposta de preços, por meio do sistema eletrônico no sítio:

<https://www.comprassojoaodospatosma.com.br/>

6.2.1 Os documentos de habilitação exigidos estão listados no item 9 - DA HABILITAÇÃO e deverão ser anexados no sistema juntamente com a proposta, previamente à abertura da sessão pública e sua ausência ensejará em inabilitação;

6.3 No cadastramento da proposta inicial, o licitante declarará, em campo próprio do sistema, QUE:

- a) está ciente e concorda com as condições contidas no edital e seus anexos, bem como de que a proposta apresentada compreende a integralidade dos custos para atendimento dos direitos trabalhistas assegurados na Constituição Federal, nas leis trabalhistas, nas normas infralegais, nas convenções coletivas de trabalho e nos termos de ajustamento de conduta vigentes na data de sua entrega em definitivo e que cumpre plenamente os requisitos de habilitação definidos no instrumento convocatório;
- b) não emprega menor de 18 anos em trabalho noturno, perigoso ou insalubre e não emprega menor de 16 anos, salvo menor, a partir de 14 anos, na condição de aprendiz, nos termos do artigo 7º, XXXIII, da Constituição;
- c) não possui empregados executando trabalho degradante ou forçado, observando o disposto nos incisos III e IV do art. 1º e no inciso III do art. 5º da Constituição Federal;
- d) cumpre as exigências de reserva de cargos para pessoa com deficiência e para reabilitado da Previdência Social, previstas em lei e em outras normas específicas.

6.4 O licitante organizado em cooperativa deverá declarar, ainda, em campo próprio do sistema eletrônico, que cumpre os requisitos estabelecidos no artigo 16 da Lei nº 14.133, de 2021.

6.5 O fornecedor enquadrado como microempresa, empresa de pequeno porte ou sociedade cooperativa deverá declarar, ainda, em campo próprio do sistema eletrônico, que cumpre os requisitos estabelecidos no artigo 3º da Lei Complementar nº 123, de 2006, estando apto a

usufruir do tratamento favorecido estabelecido em seus arts. 42 a 49, observado o disposto nos §§ 1º ao 3º do art. 4º, da Lei n.º 14.133, de 2021.

6.5.1 No item exclusivo para participação de microempresas e empresas de pequeno porte, a assinalação do campo “não” impedirá o prosseguimento no certame, para aquele item;

6.5.2 Nos itens em que a participação não for exclusiva para microempresas e empresas de pequeno porte, a assinalação do campo “não” apenas produzirá o efeito de o licitante não ter direito ao tratamento favorecido previsto na Lei Complementar nº 123, de 2006, mesmo que microempresa, empresa de pequeno porte ou sociedade cooperativa.

6.6 A falsidade da declaração de que trata os itens 6.4 ou 6.6 sujeitará o licitante às sanções previstas na Lei nº 14.133, de 2021, e neste Edital.

6.7 Os licitantes poderão retirar ou substituir a proposta ou, na hipótese de a fase de habilitação anteceder as fases de apresentação de propostas e lances e de julgamento, os documentos de habilitação anteriormente inseridos no sistema, até a abertura da sessão pública.

6.8 Não haverá ordem de classificação na etapa de apresentação da proposta e dos documentos de habilitação pelo licitante, o que ocorrerá somente após os procedimentos de abertura da sessão pública e da fase de envio de lances.

6.9 Serão disponibilizados para acesso público os documentos que compõem a proposta dos licitantes convocados para apresentação de propostas, após a fase de envio de lances.

6.10 Desde que disponibilizada a funcionalidade no sistema, o licitante poderá parametrizar o seu valor final mínimo ou o seu percentual de desconto máximo quando do cadastramento da proposta e obedecerá às seguintes regras:

- a) A aplicação do intervalo mínimo de diferença de valores ou de percentuais entre os lances, que incidirá tanto em relação aos lances intermediários quanto em relação ao lance que cobrir a melhor oferta; e
- b) Os lances serão de envio automático pelo sistema, respeitado o valor final mínimo, caso estabelecido, e o intervalo de que trata o subitem acima.

6.11 O valor final mínimo ou o percentual de desconto final máximo parametrizado no sistema poderá ser alterado pelo fornecedor durante a fase de disputa, sendo vedado:

- a) valor superior a lance já registrado pelo fornecedor no sistema, quando adotado o critério de julgamento por menor preço; e
- b) percentual de desconto inferior a lance já registrado pelo fornecedor no sistema, quando adotado o critério de julgamento por maior desconto.

6.12 O valor final mínimo ou o percentual de desconto final máximo parametrizado na forma do

item 6.10 possuirá caráter sigiloso para os demais fornecedores e para o órgão ou entidade promotora da licitação, podendo ser disponibilizado estrita e permanentemente aos órgãos de controle externo e interno.

6.13 Caberá ao licitante interessado em participar da licitação acompanhar as operações no sistema eletrônico durante o processo licitatório e se responsabilizar pelo ônus decorrente da perda de negócios diante da inobservância de mensagens emitidas pela Administração ou de sua desconexão.

6.14 O licitante deverá comunicar imediatamente ao provedor do sistema qualquer acontecimento que possa comprometer o sigilo ou a segurança, para imediato bloqueio de acesso.

6.15 Incumbirá ao licitante acompanhar as operações no sistema eletrônico durante a sessão pública da CONCORRÊNCIA ELETRÔNICA, ficando responsável pelo onus decorrente da perda de negócios, diante da inobservância de quaisquer mensagens emitidas pelo sistema ou de sua desconexão.

6.16 Até a abertura da sessão pública, os licitantes poderão retirar ou substituir a proposta e/ou os documentos de habilitação anteriormente inseridos no Sistema, conforme o caso;

6.17 Não será estabelecida, nessa etapa do certame, ordem de classificação entre as propostas apresentadas, o que somente ocorrerá Após a realização dos procedimentos de negociação e julgamento da proposta.

6.18. Os documentos que compõem a proposta e a habilitação do licitante melhor classificado somente serão disponibilizados para avaliação da Agente de Contratação e para acesso público após o encerramento do envio de lances.

6.19. A licitante deverá consignar, na forma expressa no sistema eletrônico, o valor com no máximo 2 (duas) casas decimais após a virgula ou percentual de desconto, já considerados e inclusos todos os tributos, fretes, tarifas e demais despesas decorrentes da execução do objeto, na forma definida neste Edital.

6.20. Os documentos complementares à proposta e à habilitação, quando necessários à confirmação daqueles exigidos no edital e já apresentados, serão encaminhados pelo licitante melhor classificado após o encerramento do envio de lances.

6.21. A Agente de Contratação deverá suspender a sessão pública da CONCORRÊNCIA ELETRÔNICA quando constatar que a avaliação da conformidade das propostas, irá perdurar por mais de um dia.

6.22. As propostas ficarão disponíveis no sistema eletrônico.

6.23. As propostas terão validade de 60 (sessenta) dias, contados da data de abertura da sessão pública estabelecida neste Edital.

6.24. Decorrido o prazo de validade das propostas, sem convocação para contratação, ficam as licitantes liberadas dos compromissos assumidos.

6.25. A entrega da proposta e dos documentos de habilitação, sem que tenha sido tempestivamente impugnado o presente edital, implicará na plena aceitação, por parte dos interessados, das condições nele estabelecidas.

6.26 Caso haja desconexão com a Agente de Contratação no decorrer da etapa competitiva da CONCORRÊNCIA ELETRÔNICA, o sistema eletrônico poderá permanecer acessível aos licitantes para a recepção dos lances, retornando a Agente de Contratação, quando possível, sua atuação no certame, sem prejuízo dos atos realizados.

6.27 Quando a desconexão persistir por tempo superior a 10 (dez) minutos, a sessão da CONCORRÊNCIA ELETRÔNICA será suspensa e terá reinício somente após reagendamento/comunicação expressa aos participantes via "chat" do sistema eletrônico, onde será designado dia e hora para a continuidade da sessão.

6.28 O andamento do procedimento de licitação entre a data de abertura das propostas e a HOMOLOGAÇÃO do objeto deve ser acompanhado pelos participantes por meio do portal de Compras do Município de SÃO JOÃO DOS PATOS/MA através do endereço eletrônico: www.comprassaojoaodospatosma.com.br que veiculará avisos, convocações, desclassificações de licitantes, justificativas e outras decisões referentes ao procedimento.

7. DO PREENCHIMENTO DA PROPOSTA

7.1 O licitante deverá enviar sua proposta através do no site www.comprassaojoaodospatosma.com.br mediante o preenchimento, no sistema eletrônico, dos seguintes campos, após cadastro prévio do interessados no Portal de Compras do Município:

7.1.1. Valor unitário e total (conforme o caso), em moeda corrente nacional;

7.1.2. Descrição detalhada do objeto, contendo as informações similares à especificação do Termo de Referência: indicando, no que for aplicável, o modelo, prazo de validade ou de garantia, número do registro ou inscrição do bem no órgão competente, quando for o caso;

7.1.3. Quantidade, devendo ser cotada o total previsto para cada item ou lote, conforme o caso.

7.2. Todas as especificações do objeto contidas na proposta vinculam a Contratada.

7.3. Nos valores propostos estarão inclusos todos os custos operacionais, encargos previdenciários, trabalhistas, tributários, comerciais e quaisquer outros que incidam direta ou indiretamente no fornecimento dos produtos.

7.4. A apresentação das propostas implica obrigatoriedade do cumprimento das disposições

nelas contidas, em conformidade com o que dispõe o Termo de Referência e o presente Edital, assumindo o proponente o compromisso de executar o objeto nos seus termos, em quantidade e qualidade adequadas à perfeita execução contratual, promovendo quando requerido, sua substituição.

7.5. Os preços ofertados, tanto na proposta inicial, quanto na etapa de lances, serão de exclusiva responsabilidade do licitante, não lhe assistindo o direito de pleitear qualquer alteração, sob a alegação de erro, omissão ou qualquer outro pretexto.

7.6. O prazo de validade da proposta não será inferior a 60 (sessenta) dias, a contar da data de sua apresentação.

7.7. Todas as referências de tempo no Edital, no aviso e durante a sessão pública observarão o horário de Brasília – DF.

7.8. O licitante será responsável por todas as transações que forem efetuadas em seu nome no sistema eletrônico, assumindo como firmes e verdadeiras suas propostas e lances.

7.9. Incumbirá ao licitante acompanhar as operações no sistema eletrônico durante a sessão pública da CONCORRÊNCIA ELETRÔNICA, ficando responsável pelo ônus decorrente da perda de negócios, diante da inobservância de quaisquer mensagens emitidas pelo sistema ou de sua desconexão.

7.10. Em qualquer fase da licitação a Agente de Contratação poderá solicitar parecer técnico, dos assessores dos setores envolvidos na licitação, para orientar na sua decisão, atendendo integralmente todas as exigências e especificações do Termo de Referência e do Edital.

7.11. A desclassificação da proposta será sempre fundamentada e registrada no sistema com o acompanhamento pelos participantes em tempo real.

7.12. Caso o PROPONENTE anexe qualquer arquivo contendo informações não exigidas no Edital ou que somente deveriam ser apresentadas em outra etapa da licitação, o órgão licitante não efetuará sua análise.

7.13. Não será admitida proposta que apresente preços global ou unitários simbólicos, irrisórios ou de valor zero, incompatíveis com os preços dos insumos e salários de mercado, acrescido dos respectivos encargos.

7.14. Os licitantes devem respeitar os preços máximos estabelecidos nas normas de regência de contratações públicas, quando participarem de licitações públicas;

7.15. A proposta readequada deverá conter o VALOR NEGOCIADO com a Agente de Contratação, sob sua inteira responsabilidade.

7.16. Os licitantes deverão indicar no sistema eletrônico de licitações, antes do encaminhamento da proposta eletrônica de preços, a sua condição de microempresa, empresa de pequeno porte

ou cooperativa.

7.17. O licitante que não informar sua condição antes do envio das propostas perderá o direito ao tratamento diferenciado.

7.18. Ao preencher a proposta no Sistema, é OBRIGATÓRIO anexar a proposta INICIAL em o papel timbrado da empresa, devidamente datada e assinada, sob pena de DESCLASSIFICAÇÃO.

7.19. Como citado a inversão de fases, é obrigatório o envio dos documentos de habilitação juntamente com a proposta de preços, sob pena de desclassificação.

8 - DA ABERTURA DA SESSÃO

8.1 A abertura da presente licitação dar-se-á automaticamente em sessão pública, por meio de sistema eletrônico, na data, horário e local indicados neste Edital.

8.2 Em razão da inversão de fases, a sessão será aberta com a verificação dos documentos de habilitação dos proponentes. Decidida a habilitação /inabilitação, haverá prazo de recurso conforme detalhado no item específico deste edital, e só após a conclusão da fase recursal se iniciará a fase de julgamento de propostas.

8.3 Os licitantes poderão retirar ou substituir a proposta ou os documentos de habilitação, quando for o caso, anteriormente inseridos no sistema, até a abertura da sessão pública.

8.4 O sistema disponibilizará campo próprio para troca de mensagens entre a Agente de Contratação e os licitantes.

8.5 Após o julgamento da habilitação dos licitantes participantes e decididos eventuais recursos da fase de habilitação, o sistema ordenará automaticamente as empresas habilitadas, sendo que somente estas participarão da fase de lances.

9 – DOS DOCUMENTO DE HABILITAÇÃO

9.1 Em razão da inversão de fases, a sessão será aberta com a verificação dos documentos de habilitação dos proponentes. Os documentos relativos à habilitação dos licitantes, deverão ser encaminhados juntamente com a propostas de preços, conforme previsto neste edital, por meio eletrônico (upload), nos formatos (extensões) “pdf”, “doc”, “xls”, “png” ou “jpg”, observado o limite para cada arquivo, conforme regras de aceitação estabelecidas pela plataforma BR CONECTADO, através do site do Portal de Compras do Município de SÃO JOÃO DOS PATOS/MA no endereço: www.comprassojoaodospatosma.com.br.

9.2. Os documentos eletrônicos produzidos com a utilização de processo de certificação disponibilizada pela ICP-Brasil, nos termos da Medida Provisória nº 2200-2, de 24 de agosto de 2001, serão recebidos e presumir-se-ão verdadeiros em relação aos signatários, dispensando-

se o envio de documentos originais e cópias autenticadas em papel.

9.3. A empresa participante e seu representante legal são responsáveis pela autenticidade e veracidade dos documentos enviados eletronicamente.

9.4 A relação dos documentos exigidos para HABILITAÇÃO dos licitantes está disposta no ANEXO III do Edital - EXIGENCIAS DE HABILITAÇÃO, sendo necessários o envio dos mesmos no cadastramento da proposta, sob pena de INABILITAÇÃO do licitante.

9.5. - Após a entrega dos documentos para habilitação no cadastramento da proposta, não será permitida a substituição ou a apresentação de novos documentos, salvo em sede de diligência, para:

9.5.6. - Complementação de informações acerca dos documentos já apresentados pelos licitantes e desde que necessária para apurar fatos existentes à época da abertura do certame; e

9.6.1 - Atualização de documentos cuja validade tenha expirado após a data de recebimento das propostas.

9.7. - A existência de restrição relativamente a regularidade fiscal e trabalhista não impede que a licitante qualificada como microempresa ou empresa de pequeno porte seja declarada vencedora, uma vez que atenda a todas as demais exigências do edital.

9.8 . - Caso a proposta mais vantajosa, passada todas as fases, seja ofertada por licitante qualificada como microempresa ou empresa de pequeno porte, e uma vez constatada a existência de alguma restrição no que tange a regularidade fiscal e trabalhista, a mesma será convocada para, no prazo de 5 (cinco) dias úteis, Após a declaração do vencedor, comprovar a regularização.

9.9 O prazo poderá ser prorrogado por igual período, a critério da administração pública, quando requerida pelo licitante, mediante apresentação de justificativa.

9.10 - A não-regularização fiscal e trabalhista no prazo previsto no subitem anterior acarretará a inabilitação do licitante, sem prejuízo das sanções previstas neste Edital, sendo facultada a convocação dos licitantes remanescentes, na ordem de classificação. Se, na ordem de classificação, seguir-se outra microempresa, empresa de pequeno porte ou sociedade cooperativa com alguma restrição na documentação fiscal e trabalhista, será concedido o mesmo prazo para regularização.

9.11. - Constatado o atendimento as exigências de habilitação fixadas no Edital, o licitante será declarado HABILITADO, devendo proceder para a fase de lances.

9.10. - Não serão aceitos documentos de habilitação com indicação de CNPJ/CPF diferentes, salvo aqueles legalmente permitidos.

9.11. - Se o licitante for a matriz, todos os documentos deverão estar em nome da matriz, e se o

licitante for a filial, todos os documentos deverao estar em nome da filial, exceto aqueles documentos que, pela propria natureza, comprovadamente, forem emitidos somente em nome da matriz.

9.12. - Serão aceitos registros de CNPJ de licitante matriz e filial com diferengas de numeros de documentos pertinentes ao CND e ao CRF/FGTS, quando for comprovada a centralização do recolhimento dessas contribuições.

10. DA CLASSIFICAÇÃO DA PROPOSTA E RODADA DE LANCES:

10.1. A Agente de Contratação verificará as propostas apresentadas e desclassificando motivadamente aquelas que não estejam em conformidade com os requisitos estabelecidos neste Edital, seja referente a fase de HABILITAÇÃO e/ou contenham vícios insanáveis ou não apresentem as especificações técnicas exigidas no Termo de Referência.

10.2. O sistema ordenará automaticamente as propostas classificadas pela Agente de Contratação.

10.3. A Agente de Contratação deverá suspender a sessão pública da CONCORRÊNCIA ELETRÔNICA quando constatar que a avaliação da conformidade das propostas, irá perdurar por mais de um dia.

10.4. Após a suspensão da sessão pública, a Agente de Contratação enviará, via chat, mensagens às licitantes informando a data e os horários previstos para o início da oferta de lances.

10.5. Classificadas as propostas, a Agente de Contratação dará início à fase competitiva, quando então os licitantes poderão encaminhar lances exclusivamente por meio do sistema eletrônico, sendo imediatamente informados do horário e valor consignados no registro de cada lance.

10.5.1. **ABERTO**: O tempo da etapa de lances será de 10 (dez) minutos e será encerrada por prorrogação automática. O sistema informará “Dou-lhe uma” quando faltar 02m00s (dois minutos para o termino da etapa de lances (sessão pública), “Dou-lhe duas” quando faltar 01m00s (um minuto) e “Dou-lhe três – Fechado” quando chegar no tempo programado para o encerramento. Na hipótese de haver um lance de preço menor que o menor lance de preço registrado no sistema, nos últimos 02m00s do período de duração da sessão pública, o sistema prorrogará automaticamente o tempo de fechamento em mais 02m00s a partir do momento do registro do último lance, reiniciando a contagem para o fechamento, a partir do “Dou-lhe uma” e, assim, sucessivamente.

10.5.2. A Agente de Contratação tem a ação de iniciar a fase de lances, depois todo processo é automático, conforme explanado acima.

10.5.3. Iniciada a fase de fechamento de lances, os licitantes são avisados via chat na sala de negociação, a linha do lote/item também indica essa fase (na coluna Situação) e, no caso de uma Prorrogação Automática, o ícone de “**Dou-lhe uma**”, “**Dou-lhe duas**”, é exibido;

OU

10.5.4 **ABERTO/FECHADO**: A etapa de envio de lances da sessão pública terá duração de quinze minutos.

10.5.5 Encerrado o prazo de 15 minutos, o sistema encaminhará o aviso de fechamento iminente dos lances e, transcorrido o período de até dez minutos, aleatoriamente determinado, a recepção de lances será automaticamente encerrada.

10.5.6 Após essa fase o sistema abrirá a oportunidade para que o autor da oferta de valor mais baixo e os autores das ofertas com valores até dez por cento superior aquela possam ofertar um lance final e fechado em até 05 (**cinco minutos**), que será sigiloso até o encerramento deste prazo.

10.5.7 Não havendo, no mínimo, três ofertas nas condições acima, os autores dos melhores lances subsequentes, na ordem de classificação, até o máximo de três, poderão oferecer um lance final e fechado em até cinco minutos, que será sigiloso até o encerramento do prazo. Esgotados esses prazos, o sistema ordenará os lances em ordem crescente de vantajosidade.

10.5.8 A Agente de Contratação poderá, auxiliado pela equipe de apoio, mediante justificativa, admitir o reinício da etapa de lances.

10.5.9. Assim que a etapa de lances for finalizada e o sistema detectar um empate, conforme estabelece os artigos 44 e 45 da LC 123/2006 a ferramenta inicia a aplicação automática do desempate em favor ME/EPP/MEI, conforme procedimento detalhado neste Edital.

10.5.10. - O Sistema eletrônico informará as propostas de menor preço de cada participante imediatamente após o encerramento da etapa de lances.

10.6. Também será desclassificada a proposta que estiver completa, incorreta ou não atenda aos quantitativos e especificações do objeto.

10.7. A desclassificação da proposta será fundamentada e registrada no sistema, acompanhado em tempo real por todos os participantes.

10.8. A não desclassificação da proposta não impede o seu julgamento definitivo em sentido contrário, levado a efeito na fase de aceitação.

10.9. O sistema ordenará automaticamente as propostas classificadas pela Agente de Contratação, sendo que somente estas participarão do envio de lances.

10.10. O sistema disponibilizará campo próprio para troca de mensagem entre a Agente de Contratação e os licitantes.

10.11. Iniciada a etapa competitiva, os licitantes deverão encaminhar lances exclusivamente por meio de sistema eletrônico, sendo imediatamente informados do seu recebimento e do valor

consignado no registro.

10.11.1. O lance deverá ser ofertado pelo valor unitário do Item.

10.12. Os licitantes poderão oferecer lances sucessivos, observados o horário fixado para abertura da sessão e as regras estabelecidas no Edital.

10.13. O licitante somente poderá oferecer lance de valor inferior ao último por ele ofertado e registrado pelo sistema.

10.14. O intervalo mínimo de diferença de valores ou percentuais entre os lances, que incidirá tanto em relação aos lances intermediários quanto em relação à proposta que cobrir a melhor oferta deverá ser R\$ 0,01 (um centavo), devendo observar o preenchimento da licitação no site www.comprassaojoaodospatosma.com.br que poderá ter variação do valor citado, conforme o objeto licitado..

10.15. O intervalo entre os lances enviados pelo mesmo licitante não poderá ser inferior a cinco (05) segundos e o intervalo entre lances não poderá ser inferior a cinco (5) segundos, sob pena de serem automaticamente descartados pelo sistema os respectivos lances..

10.16. Será adotado para o envio de lances no CONCORRÊNCIA ELETRÔNICA o modo de disputa “aberto”, em que os licitantes apresentarão lances públicos e sucessivos, com prorrogações.

10.17. A etapa de lances da sessão pública terá duração de dez minutos e, após isso, será prorrogada automaticamente pelo sistema quando houver lance ofertado nos últimos dois minutos do período de duração da sessão pública.

10.18. A prorrogação automática da etapa de lances, de que trata o item anterior, será de dois minutos e ocorrerá sucessivamente sempre que houver lances enviados nesse período de prorrogação, inclusive no caso de lances intermediários.

10.19. Não havendo novos lances na forma estabelecida nos itens anteriores, a sessão pública encerrar-se-á automaticamente.

10.20. Encerrada a fase competitiva sem que haja a prorrogação automática pelo sistema, poderá a Agente de Contratação, assessorado pela equipe de apoio, justificadamente, admitir o reinício da sessão pública de lances, em prol da consecução do melhor preço.

10.21. Em caso de falha no sistema, os lances em desacordo com os subitens anteriores deverão ser desconsiderados pela Agente de Contratação;

10.21.1. Na hipótese do subitem anterior, a ocorrência será registrada em campo próprio do sistema.

10.22. Não serão aceitos dois ou mais lances de mesmo valor, prevalecendo aquele que for

recebido e registrado em primeiro lugar.

10.23. Durante o transcurso da sessão pública, os licitantes serão informados, em tempo real, do valor do menor lance registrado, vedada a identificação do licitante.

10.24. No caso de desconexão com a Agente de Contratação, no decorrer da etapa competitiva da CONCORRÊNCIA ELETRÔNICA, o sistema eletrônico poderá permanecer acessível aos licitantes para a recepção dos lances.

10.25. Quando a desconexão do sistema eletrônico para a Agente de Contratação persistir por tempo superior a dez minutos, a sessão pública será suspensa e terá reinício somente após comunicação expressa da Agente de Contratação aos participantes do certame, publicada no Portal de Compras do Município no endereço: www.comprassaojoaodospatosma.com.br, quando serão divulgadas data e hora para a sua reabertura. E será reiniciada somente após decorridas no mínimo 24 (vinte e quatro horas) da comunicação do fato pela Agente de Contratação aos participantes, no sítio eletrônico utilizado para divulgação.

10.26. O Critério de julgamento adotado será o menor preço, conforme definido neste Edital e seus anexos.

10.27. Caso o licitante não apresente lances, concorrerá com o valor de sua proposta.

10.28. Em relação a itens não exclusivos para participação de microempresas e empresas de pequeno porte, uma vez encerrada a etapa de lances, será efetivada a verificação automática, junto à Receita Federal, do porte da entidade empresarial. O sistema identificará em coluna própria as microempresas e empresas de pequeno porte participantes, procedendo à comparação com os valores da primeira colocada, se esta for empresa de maior porte, assim como das demais classificadas, para o fim de aplicar-se o disposto nos arts. 44 e 45 da LC nº 123, de 2006, regulamentada pelo Decreto nº 8.538, de 2015.

10.29. Nessas condições, as propostas de microempresas e empresas de pequeno porte que se encontrarem na faixa de até 5% (cinco por cento) acima da melhor proposta ou melhor lance serão consideradas empatadas com a primeira colocada.

10.30. A melhor classificada nos termos do item anterior terá o direito de encaminhar uma última oferta para desempate, obrigatoriamente em valor inferior ao da primeira colocada, no prazo de 5 (cinco) minutos controlados pelo sistema, contados após a comunicação automática para tanto.

10.31. Caso a microempresa ou a empresa de pequeno porte melhor classificada desista ou não se manifeste no prazo estabelecido, serão convocadas as demais licitantes microempresa e empresa de pequeno porte que se encontrem naquele intervalo de 5% (cinco por cento), na ordem de classificação, para o exercício do mesmo direito, no prazo estabelecido no subitem anterior.

10.32. No caso de equivalência dos valores apresentados pelas microempresas e empresas de pequeno porte que se encontrem nos intervalos estabelecidos nos subitens anteriores, será

realizado sorteio entre elas para que se identifique aquela que primeiro poderá apresentar melhor oferta.

10.33. Quando houver propostas beneficiadas com as margens de preferência em relação ao produto estrangeiro, o critério de desempate será aplicado exclusivamente entre as propostas que fizerem jus às margens de preferência, conforme regulamento.

10.34. A ordem de apresentação pelos licitantes é utilizada como um dos critérios de classificação, de maneira que só poderá haver empate entre propostas iguais (não seguidas de lances), ou entre lances finais da fase fechada do modo de disputa aberto e fechado.

10.35. Havendo eventual empate entre propostas ou lances, o critério de desempate será aquele previsto no art. 60 da Lei nº 14.133, de 2021, nesta ordem:

- a) Disputa final, hipótese em que os licitantes empatados poderão apresentar nova proposta em ato contínuo à classificação;
- b) Avaliação do desempenho contratual prévio dos licitantes, para a qual deverão preferencialmente ser utilizados registros cadastrais para efeito de atesto de cumprimento de obrigações previstos nesta lei;
- c) Desenvolvimento pelo licitante de ações de equidade entre homens e mulheres no ambiente de trabalho, conforme regulamento;
- d) Desenvolvimento pelo licitante de programa de integridade, conforme orientações dos órgãos de controle.
- e) Persistindo o empate, será assegurada preferência, sucessivamente, aos bens e serviços produzidos ou prestados por:
- f) Empresas estabelecidas no território do estado ou do distrito federal do órgão ou entidade da administração pública estadual ou distrital licitante ou, no caso de licitação realizada por órgão ou entidade de município, no território do estado em que este se localize;
- g) Empresas brasileiras;
- h) Empresas que invistam em pesquisa e no desenvolvimento de tecnologia no país;
- i) Empresas que comprovem a prática de mitigação, nos termos da lei nº 12.187, de 29 de dezembro de 2009.

10.36. Produzidos por empresas que comprovem cumprimento de reserva de cargos prevista em lei para pessoa com deficiência ou para reabilitado da Previdência Social e que atendam às regras de acessibilidade previstas na legislação.

10.37. Persistindo o empate, a proposta vencedora será sorteada pelo sistema eletrônico dentre as propostas empatadas.

10.38. Encerrada a etapa de envio de lances da sessão pública, a Agente de Contratação deverá encaminhar, pelo sistema eletrônico, contraproposta ao licitante que tenha apresentado o melhor preço, para que seja obtida melhor proposta, vedada a negociação em condições diferentes das previstas neste Edital.

10.39. A negociação será realizada por meio do sistema, podendo ser acompanhada pelas

demais licitantes.

10.39.1. A Agente de Contratação solicitará ao licitante melhor classificado que, no prazo de até 24 (vinte e quatro) horas, envie a proposta adequada ao último lance ofertado após a negociação realizada, acompanhada, se for o caso, dos documentos complementares, quando necessários à confirmação daqueles exigidos neste Edital e já apresentados.

10.40. Após a negociação do preço, a Agente de Contratação iniciará a fase de aceitação e julgamento da proposta.

10.41 A Agente de Contratação poderá, auxiliado pela equipe de apoio, mediante justificativa, admitir o reinício da etapa de lances.

10.42 Assim que a etapa de lances for finalizada e o sistema detectar um empate, conforme estabelece os artigos 44 e 45 da LC 123/2006 a ferramenta inicia a aplicação automática do desempate em favor ME/EPP/MEI, conforme procedimento detalhado neste Edital.

10.43 - O Sistema eletrônico informará as propostas de menor preço de cada participante imediatamente Após o encerramento da etapa de lances.

11 - DA ACEITABILIDADE DA PROPOSTA VENCEDORA.

11.1 Encerrada a etapa de negociação, a Agente de Contratação examinará a proposta classificada em primeiro lugar quanto a adequação ao objeto e a compatibilidade do preço em relação ao máximo estipulado para contratação neste Edital e em seus anexos.

11.2 Será desclassificada a proposta ou o lance vencedor, apresentar preço final superior ao preço máximo fixado (Acórdão nº 1455/2018 -TCU - Plenário), desconto menor do que o mínimo exigido ou que apresentar preço manifestamente inexequível.

11.3 Considera-se inexequível a proposta que apresente preços global ou unitários simbólicos, irrisórios ou de valor zero, incompatíveis com os preços dos insumos e salários de mercado, acrescidos dos respectivos encargos, ainda que o ato convocatório da licitação não tenha estabelecido limites mínimos, exceto quando se referirem a materiais e instalações de propriedade do próprio licitante, para os quais ele renuncie a parcela ou a totalidade da remuneração.

11.4 Qualquer interessado poderá requerer que se realizem diligências para aferir a exequibilidade e a legalidade das propostas, devendo apresentar as provas ou os indícios que fundamentam a suspeita;

11.5 Na hipótese de necessidade de suspensão da sessão pública para a realização de diligências, com vistas ao saneamento das propostas, a sessão pública somente poderá ser reiniciada mediante aviso prévio no sistema com, no mínimo, 24 (vinte e quatro) horas de antecedência, e a ocorrência será registrada em ata;

11.6 É facultado à Agente de Contratação prorrogar o prazo estabelecido, a partir de solicitação fundamentada feita no chat pelo licitante, antes de findo o prazo.

11.7 É facultado à Agente de Contratação prorrogar o prazo estabelecido, a partir de solicitação

11.8 Se a proposta ou lance vencedor for desclassificado, a Agente de Contratação examinará a proposta ou lance subsequente, e, assim sucessivamente, na ordem de classificação.

11.9 Conforme a lei Nº 14.133/2021, no Capítulo V, Art. 59, § 4º onde diz que “No caso de obras e serviços de engenharia, serão consideradas inexequíveis as propostas cujos valores forem inferiores a 75% (setenta e cinco por cento) do valor orçado pela Administração”, o que desclassifica a empresa.

11.10 Havendo necessidade, a Agente de Contratação suspenderá a sessão, informando no **"chat" a** nova data e horário para a sua continuidade.

11.11 A Agente de Contratação poderá encaminhar, por meio do sistema eletrônico, contraproposta ao licitante que apresentou o lance mais vantajoso, com o fim de negociar a obtenção de melhor preço, vedada a negociação em condições diversas das previstas neste Edital.

11.12 Também nas hipóteses em que a Agente de Contratação não aceitar a proposta e passar a subsequente, poderá negociar com o licitante para que seja obtido preço melhor.

11.13 A negociação será realizada por meio do sistema, podendo ser acompanhada pelos demais licitantes.

11.14 Nos itens não exclusivos para a participação de microempresas e empresas de pequeno porte, sempre que a proposta não for aceita, e antes de a Agente de Contratação passar a subsequente, haverá nova verificação, pelo sistema, da eventual ocorrência do empate ficto, previsto nos artigos 44 e 45 da LC nº 123, de 2006, seguindo-se a disciplina antes estabelecida, se for o caso.

11.15 Encerrada a análise quanto a aceitação da proposta, a Agente de Contratação verificará a habilitação do licitante, observado o disposto neste Edital.

12 - DO ENCAMINHAMENTO DA PROPOSTA VENCEDORA

12.1 A proposta final do licitante declarado vencedor deverá ser encaminhada no prazo máximo de até 04 (quatro) horas, a contar da solicitação da Agente de Contratação no sistema eletrônico e deverá:

- a) Ser redigida em língua portuguesa, digitada, em uma via, sem emendas, rasuras, entrelinhas ou ressalvas, devendo a última folha ser assinada e as demais rubricadas pelo licitante ou seu representante legal;

- b) Apresentar projeto executivo, devidamente ajustado ao lance vencedor, em conformidade com o anexo do projeto básico deste Edital;
- c) Conter a indicação do banco, número da conta e agência do licitante vencedor, para fins de pagamento.
- d) A proposta final deverá ser documentada nos autos e será levada em consideração no decorrer da execução do contrato e aplicação de eventual sanção à Contratada, se for o caso.

12.2 A PROPOSTA FINAL deverá ser enviada obedecendo o projeto básico, devendo ser enviado os seguinte documentos, sob pena de DESCLASSIFICAÇÃO:

12.2.1 - Planilha Orçamentária;

12.2.2 - Composição dos Custos Unitários (CPU) - com indicação dos quantitativos e dos custos unitários, vedada a utilização de unidades genéricas ou indicadas como verba;

12.2.3 - Bonificações e Despesas Indiretas (BDI);

12.2.4 - Encargos Sociais (ES);

12.2.5 - Cronograma de físico-financeiro.

12.3 A falta do envio da PROPOSTA FINAL especificada neste item acarretará na CLASSIFICAÇÃO da PROPOSTA.

12.4 Os preços deverão ser expressos em moeda corrente nacional, o valor unitário em algarismos e o valor global em algarismos e por extenso.

12.5 Ocorrendo divergência entre os preços unitários e o preço global, prevalecerão os primeiros; no caso de divergência entre os valores numéricos e os valores expressos por extenso, prevalecerão estes últimos.

12.6 A oferta deverá ser firme e precisa, limitada, rigorosamente, ao objeto deste Edital, sem conter alternativas de preço ou de qualquer outra condição que induza o julgamento a mais de um resultado, sob pena de desclassificação.

12.7 A proposta deverá obedecer aos termos deste Edital e seus Anexos, não sendo considerada aquela que não corresponda às especificações ali contidas ou que estabeleça vínculo à proposta de outro licitante.

13 - DOS RECURSOS

13.1 Proferida a decisão que declarar o vencedor, a Agente de Contratação informará aos licitantes, por meio de mensagem lançada no sistema, que poderão interpor recurso, imediata e



ESTADO DO MARANHÃO
PREFEITURA DE SÃO JOÃO DOS PATOS - MA
Avenida Getúlio Vargas, 135 - Centro. CEP 65665-000
www.saojoaodospatos.ma.gov.br



motivadamente, por meio eletrônico, utilizando para tanto, exclusivamente, campo próprio disponibilizado no sistema: <https://www.comprassaojoaodospatosma.com.br/>

13.2 A interposição de recurso contra a decisão proferida pela Agente de Contratação observará o disposto no art. 165 da Lei nº 14.133, de 2021.

13.3 O prazo para apresentação das razões recursais é de 3 (três) dias úteis, contados da data de intimação ou de lavratura da ata. A interposição do recurso será comunicada aos demais licitantes, os quais poderão apresentar contrarrazões em igual prazo, contado da interposição do recurso, sendo assegurada a vista imediata dos elementos indispensáveis à defesa de seus interesses

13.4 A intenção de recorrer deverá ser manifestada imediatamente após a declaração de vencedor, sob pena de preclusão.

13.4.1 O tempo mínimo para manifestação da intenção de recurso será aquele estipulado no cadastramento da licitação no Sistema, devendo o licitante observar o prazo preenchido para a CONCORRÊNCIA ELETRÔNICA que poderá ser de até de 24 (vinte e quatro) horas.

13.5 Os recursos deverão ser encaminhados em campo próprio do sistema.

13.6 O recurso será dirigido à autoridade que tiver editado o ato ou proferido a decisão recorrida, a qual poderá reconsiderar sua decisão no prazo de 3 (três) dias úteis, ou, nesse mesmo prazo, encaminhar recurso para a autoridade superior, a qual deverá proferir sua decisão no prazo de 10 (dez) dias úteis, contado do recebimento dos autos.

13.7 Os recursos interpostos fora do prazo não serão conhecidos.

13.8 O recurso e o pedido de reconsideração terão efeito suspensivo do ato ou da decisão recorrida até que sobrevenha decisão final da autoridade competente.

13.9 Havendo quem se manifeste, caberá à Agente de Contratação verificar a tempestividade e a existência de motivação da intenção de recorrer. Nesse momento a Agente de Contratação não adentrará no mérito recursal, mas apenas verificara as condições de admissibilidade do recurso.

13.10 A falta de manifestação motivada do licitante quanto a intenção de recorrer importará a decadência desse direito.

13.11 Uma vez admitido o recurso, o recorrente terá, a partir de então, o prazo de três dias para apresentar as razões, pelo sistema eletrônico, ficando os demais licitantes, desde logo, intimados para, querendo, apresentarem contrarrazões também pelo sistema eletrônico, em outros três dias, que começarão a contar do término do prazo do recorrente, sendo-lhes assegurada vista imediata dos elementos indispensáveis a defesa de seus interesses.

13.12 O acolhimento do recurso invalida tão somente os atos insuscetíveis de aproveitamento.

13.13 Os autos do processo permanecerão com vista franqueada aos interessados, no endereço constante neste Edital.

13.8. Os memoriais de recurso e as contrarrazões serão oferecidos exclusivamente por meio eletrônico, no sítio, <https://www.comprassojoaodospatosma.com.br/>, opção **RECURSO**, obedecendo os prazos de apresentação de recurso, após a manifestação via sistema.

13.9. Havendo quem se manifeste, caberá à Agente de Contratação verificar a tempestividade e a existência de motivação da intenção de recorrer.

13.10. Nesse momento a Agente de Contratação não adentrará no mérito recursal, mas apenas verificará as condições de admissibilidade do recurso.

13.11. A falta de manifestação motivada do licitante quanto à intenção de recorrer importará a decadência desse direito.

13.12. Uma vez admitido o recurso, o recorrente terá, a partir de então, o prazo de (03) três dias para apresentar as razões, pelo sistema eletrônico, ficando os demais licitantes, desde logo, intimados para, querendo, apresentarem contrarrazões também pelo sistema eletrônico, em outros (03) três dias, que começarão a contar do término do prazo do recorrente, sendo-lhes assegurada vista imediata dos elementos indispensáveis à defesa de seus interesses.

13.13. O acolhimento do recurso invalida tão somente os atos insuscetíveis de aproveitamento.

13.14. A ausência de manifestação imediata e motivada pelo licitante quanto à intenção de recorrer, importará na decadência desse direito e a Agente de Contratação estará autorizado a adjudicar o objeto ao licitante declarado vencedor.

14 - DA REABERTURA DA SESSÃO PÚBLICA

14.1 A sessão pública poderá ser reaberta:

- a) Nas hipóteses de provimento de recurso que leve a anulação de atos anteriores a realização da sessão pública precedente ou em que seja anulada a própria sessão pública, Situação em que serão repetidos os atos anulados e os que dele dependam.
- b) Quando houver erro na aceitação do preço melhor classificado ou quando o licitante declarado vencedor não assinar o contrato, não retirar o instrumento equivalente ou não comprovar a regularização fiscal e trabalhista, nos termos do art. 43, §1º da LC nº 123/2006. Nessas hipóteses, serão adotados os procedimentos imediatamente posteriores ao encerramento da etapa de lances.
- c) Todos os licitantes remanescentes deverão ser convocados para acompanhar a sessão reaberta.

- d) A convocação se dará por meio do sistema eletrônico ("chat"), e-mail, de acordo com a fase do procedimento licitatório.
- e) A convocação feita por e-mail dar-se-á de acordo com os dados contidos no sistema BR CONECTADO – através do site www.comprassojoaodospatosma.com.br, sendo responsabilidade do licitante manter seus dados cadastrais atualizados.

15 - DA ADJUDICAÇÃO E DA HOMOLOGAÇÃO

15.1 Encerradas as fases de julgamento e habilitação, e exauridos os recursos administrativos, o processo licitatório será encaminhado à autoridade superior para adjudicar o objeto e homologar a licitação, conforme estabelece o inciso IV do art. 71 da Lei Federal n. 14.133, de 01 de abril de 2021.

15.2. Na ausência de recurso, caberá à Agente de Contratação encaminhar o processo devidamente instruído à autoridade superior e propor a Adjudicação e homologação.

15.3. O objeto da licitação será adjudicado ao licitante declarado vencedor, por ato da Agente de Contratação, caso não haja interposição de recurso, ou pela Autoridade competente, após a regular decisão dos recursos apresentados.

15.4. Após a fase recursal, constatada a regularidade dos atos praticados, a autoridade competente homologará o procedimento licitatório.

15.5. O critério de avaliação das propostas será pelo menor preço por item e adjudicação será por item, desde que sejam atendidas integralmente todas as exigências deste Termo de Referência e do Edital.

16 - DO TERMO DE CONTRATO OU INSTRUMENTO EQUIVALENTE

16.1 Depois de homologado o resultado desta CONCORRÊNCIA ELETRÔNICA, o licitante vencedor será convocado para, dentro do prazo de 5 (cinco) dias úteis, sob pena de decair o direito à contratação, sem prejuízo das sanções previstas neste edital, assinar o instrumento contratual, ou para aceitar ou retirar o instrumento equivalente, conforme estabelece o art. 90 da Lei Federal n. 14.133, de 01 de abril de 2021.

16.2 O prazo previsto para assinatura poderá ser prorrogado, por igual período, por solicitação justificada do adjudicatário e aceita pela Administração.

16.3 Alternativamente a Licitante o Contrato ou ata de registro de preço poderá ser assinado na forma digital (eletrônica), de acordo com os critérios estabelecidos pela administração, admitida sua assinatura por outros meios legais, podendo ser solicitado pela empresa através do e-mail da CPL, devendo assinar e devolver no e-mail, sendo aceito apenas assinatura eletrônico.

16.4 Na hipótese de nenhum dos licitantes aceitar a contratação, a administração, observados o

valor estimado e sua eventual atualização nos termos do edital, de acordo com o que estabelece o § 4º do art. 90 da Lei Federal n. 14.133, de 01 de abril de 2021, poderá:

I - Convocar os licitantes remanescentes para negociação, na ordem de classificação, com vistas à obtenção de preço melhor, mesmo que acima do preço do adjudicatário;

II - Adjudicar e celebrar o contrato nas condições ofertadas pelos licitantes remanescentes, atendida a ordem classificatória, quando frustrada a negociação de melhor condição.

16.5 O prazo de vigência da contratação será de 180 (cento e oitenta) dias.

16.6 Na assinatura do contrato, será exigida a comprovação das condições de habilitação consignadas no edital, que deverão ser mantidas pelo licitante durante a vigência do contrato.

16.7 Na hipótese de o vencedor da licitação não comprovar as condições de habilitação consignadas no edital ou se recusar a assinar o contrato, a Administração, sem prejuízo da aplicação das sanções das demais cominações legais cabíveis a esse licitante, poderá convocar outro licitante, respeitada a ordem de classificação, para, Após a comprovação dos requisitos para habilitação, analisada a proposta e eventuais documentos complementares e, feita a negociação, assinar o contrato.

17. DO RESTABELECIMENTO DO EQUILÍBRIO ECONÔMICO-FINANCEIRO

17.4.1. Nos termos do art. 124 da Lei federal nº 14.133, de 2021, poderá ser reestabelecido o equilíbrio econômico-financeiro da ata de registro de preços.

17.4.2. O prazo da Administração para resposta ao pedido de reequilíbrio econômico-financeiro será de 45 (quarenta e cinco) dias, podendo ser prorrogado por igual período.

18 – DO ACOMPANHAMENTO E FISCALIZAÇÃO DO OBJETO:

18.1. A Fiscalização será de responsabilidade da Prefeitura Municipal de SÃO JOÃO DOS PATOS/MA, através de servidor designado para esse fim, a quem caberá realizar, entre outras atribuições:

18.2.1. Emitir mensalmente à CONTRATANTE para conhecimento e encaminhamentos subsequentes, Relatório de Acompanhamento.

18.2.2. Atestar a(s) nota(s) fiscal (is) e vistar os demais documentos apresentados pela Contratada, bem como apor o “ATESTO”, quando julgá-los corretos.

18.2.3. A entrega dos bens comuns será acompanhada e fiscalizada por servidores do Órgão solicitante, os quais deverão atestar os documentos da despesa, quando comprovada a fiel e correta entrega para fins de pagamento;

18.2.4. A fiscalização de que trata este item não exclui nem reduz a responsabilidade da Contratada, inclusive perante terceiros, por qualquer irregularidade, ainda que resultante de imperfeições técnicas ou vícios redibitórios, e, na ocorrência desta, não implica em corresponsabilidade da Administração ou de seus agentes e prepostos.

18.2.5. O representante da Administração anotará em registro próprio todas as ocorrências relacionadas com a execução do contrato, indicando dia, mês e ano, bem como o nome dos funcionários eventualmente envolvidos, determinando o que for necessário à regularização das falhas ou defeitos observados e encaminhando os apontamentos à autoridade competente para as providências cabíveis.

18.6. Constituem as atividades do Fiscal de Contrato:

18.6.1. Fornecer todos os meios legais para o ideal desempenho das atividades contratadas;

18.6.2. Emitir relatório final de execução do contrato de sua responsabilidade;

18.6.3. Notificar a Contratada qualquer fato que gere o descumprimento das cláusulas contratuais;

18.6.4. Controlar a vigência dos contratos;

18.6.5. Acompanhar e controlar o estoque de produtos, principalmente quanto à quantidade e à qualidade do produto previsto no objeto do contrato administrativo.

18.6.6. Acompanhar e emitir Parecer Técnico sobre o cumprimento pela empresa das obrigações assumidas.

19 – ACEITAÇÃO DO OBJETO:

19.1. Executado o Contrato, o seu objeto será recebido pela Comissão de Recebimento de Materiais ou Fiscal de Contrato que terá a incumbência de, dentre outras atribuições, aferir a quantidade, qualidade e adequações dos materiais entregues.

18.2. O objeto será recebido provisoriamente, pelo responsável pelo seu acompanhamento e fiscalização, para efeito de posterior verificação de sua conformidade com as especificações constantes no Anexo I.

18.3. O objeto poderá ser rejeitado, no todo ou em parte, quando em desacordo com as especificações técnicas constantes neste Termo de Referência, devendo ser imediatamente substituído, à custa da Contratada, sob pena de aplicação das penalidades previstas neste Edital.

18.4. Na hipótese de a verificação a que se refere o item anterior não sendo procedida dentro do prazo fixado, reputar-se-á como realizada, consumando-se o recebimento definitivo no dia do esgotamento do prazo.

18.5. O objeto desta licitação será fornecido, parceladamente, e somente mediante a apresentação de autorização, devidamente preenchida e expedida pela autoridade competente ou responsável por ele designado:

- a) Os bens deverão ser entregues conforme a ordem de compra, emitida pelo setor competente, de acordo com a ordem de fornecimento.

- b) A entrega dos bens licitados deverá ser efetuada de acordo com as disposições no Termo de Referência, proposta da contratada e edital e legislação pertinente ao objeto licitado.

19.6. Por ocasião da entrega, o contratado deverá colher comprovante de entrega dos bens contendo data, o nome, o cargo e a assinatura emitidos pela Administração responsável designado na respectiva ordem de compra e outras informações importantes do objeto pactuado.

19.7. A CONTRATADA comprometer-se-á a dar total garantia quanto a qualidade dos bens bem como, efetuar a substituição ou complementação de quantitativos imediatamente, e totalmente às suas expensas de qualquer bem entregue comprovadamente adulterado ou inutilizável.

19.8. Correrão por conta da CONTRATADA todas as despesas de transporte, tributos, encargos trabalhistas, e previdenciários, decorrentes do fornecimento dos bens, correndo a cargo da CONTRATANTE absolutamente os valores referentes aos bens/materiais/produtos do objeto aos preços Registrados na Ata de Registro de Preços.

19.9. Será designado pela Administração o Fiscal/Gestor do contrato que será responsável pelo acompanhamento e fiscalização da sua execução, anotando em registro próprio as ocorrências relacionadas com a execução do Objeto, determinando o que for necessário à regularização das faltas ou defeitos observados.

20 – DA SUBCONTRATAÇÃO e DA ALTERAÇÃO SUBJETIVA:

20.1. Não será admitida a subcontratação do objeto licitatório.

20.2. É admissível a fusão, cisão ou incorporação da contratada, desde que sejam observados pela nova pessoa jurídica todos os requisitos de habilitação exigidos na licitação original; sejam mantidas as demais cláusulas e condições do contrato; não haja prejuízo à execução do objeto pactuado e haja a anuência expressa da Administração à continuidade do contrato.

22 – DAS OBRIGAÇÕES DA CONTRATADA:

21.1. Manter durante toda a execução do Contrato, em compatibilidade com as obrigações por ela assumidas, todas as condições de habilitação e qualificação exigidas no Edital e Anexo da CONCORRÊNCIA ELETRÔNICA a ser realizado pela PREFEITURA MUNICIPAL DE SAO JOÃO DOS PATOS/MA.

21.2. Os bens comuns deverão ser entregues, em perfeitas condições de uso, dentro do prazo de validade, com todos os padrões de qualidade, na forma que determina a legislação e todos os Órgãos competentes, atendendo toda a legislação vigente, conforme Ordem de Fornecimento, emitida pelo setor competente do Órgão solicitante, devidamente certificados pelos Órgãos competentes.

21.3. Efetuar a entrega dos bens comuns obedecendo todos os índices de qualidade e padrão determinado pelos Órgãos competente, em perfeitas condições de uso, no prazo em estrita

observância das especificações do Edital e da proposta, acompanhado da respectiva nota fiscal constando detalhadamente as indicações e outras informações pertinentes ao objeto licitado. Ficando ciente que o não cumprimento do prazo de execução estabelecido no Edital e no Termo de Referência, a Administração chamará o licitante melhor classificado no cadastro de reserva para fazer o fornecimento dos bens/materiais/produtos.

21.4. Responsabilizar-se pelos vícios e danos decorrentes dos bens/materiais/produtos, de acordo com os artigos 12, 13, 18 e 26, do Código de Defesa do Consumidor (Lei nº 8.078, de 1990);

21.5. O dever previsto no subitem anterior implica na obrigação de, a critério da Administração, substituir, reparar, corrigir, remover, ou reconstruir, às suas expensas, imediatamente, os bens/materiais/produtos não entregues na forma do Edital, Termo de Referência e Proposta da vencedora;

21.6. Atender prontamente a quaisquer exigências da Administração, inerentes ao objeto da presente licitação;

21.7. Comunicar à Administração, no prazo máximo de 24 (vinte e quatro) horas que antecede a data da entrega dos bens/materiais/produtos, os motivos que impossibilitem o cumprimento do prazo previsto, com a devida comprovação;

21.8. Não transferir a terceiros, por qualquer forma, nem mesmo parcialmente, as obrigações assumidas, nem subcontratar qualquer das prestações a que está obrigada, exceto nas condições autorizadas no Termo de Referência ou na minuta de contrato ou em legislação específica;

21.9. Não permitir a utilização de qualquer trabalho do menor de dezesseis anos, exceto na condição de aprendiz para os maiores de quatorze anos; nem permitir a utilização do trabalho do menor de dezoito anos em trabalho noturno, perigoso ou insalubre;

21.10. Responsabilizarem-se pelas despesas dos tributos, encargos trabalhistas, previdenciários, fiscais, comerciais, taxas, fretes, seguros, deslocamento de pessoal, prestação de garantia e quaisquer outras que incidam ou venham a incidir na execução do contrato.

21.11. Em tudo agir, segundo as diretrizes e legislação específica, cumprindo rigorosamente a legislação fiscal e trabalhista.

21.12. Executar a entrega parcelada, no endereço indicado na Ordem de Compra, obedecendo todas as normas de segurança e normas dos demais Órgãos competentes, quanto a comercialização, transporte dos bens comuns em total conformidade com a legislação pertinente ao objeto licitado.

21.13. Assumir inteira responsabilidade pelos danos ou prejuízos causados ao CONTRATANTE ou a terceiros, decorrentes de dolo ou culpa na execução do objeto deste Contrato, diretamente por seu preposto e/ou empregado, não excluindo ou reduzindo essa responsabilidade à

fiscalização ou acompanhamento feito pelo CONTRATANTE.

22 – DAS OBRIGAÇÕES DA CONTRATANTE:

22.1. Além das obrigações resultantes da observância da Lei nº 14.133/2021, são obrigações da Prefeitura Municipal de SÃO JOÃO DOS PATOS/MA:

22.2. Efetuar o registro do preço negociado e firmar a correspondente Ata de Registro de Preços, contrato individual, autorização de compras, empenho, conforme seja o caso;

22.3. Efetuar o pagamento ao detentor do preço, quando da sua contratação, os prazos e as condições estipuladas em Edital.

22.4. Promover por meio de servidor (es) especialmente designado, o acompanhamento e a fiscalização da Ata ou contrato sob os aspectos quantitativos e qualitativos, dando aceite observando o detalhamento contido neste Anexo I ou devolvendo para substituição, os que porventura não atenderem as descrições e especificações exigidas, sem ônus para a CONTRATANTE.

22.5. O recebimento do objeto solicitado deverá ser por meio da apresentação do formulário próprio (Ordem de Compra/OF), empenho, devidamente assinado por servidor responsável designado junto ao setor competente, como comprovação da efetiva execução do objeto.

22.6. Proporcionar à empresa contratada as facilidades necessárias a fim de que a adjudicatária/contratada possa prestar os serviços a contento;

22.7. Fornecer ao licitante todas as informações relacionadas com o objeto conforme descrições e especificações deste Anexo I;

22.8. Manifestar-se formalmente em todos os atos relativos à entrega do objeto, em especial, aplicação de sanções, alterações e revisões da mesma;

22.9. Aplicar as penalidades por descumprimento do pactuado na Ata de Registro de Preços e no contrato;

22.10. Promover o gerenciamento da Ata de Registro de Preços e o controle dos preços registrados, efetuando as necessárias atualizações.

22.11. Exigir o cumprimento de todas as obrigações assumidas pela CONTRATADA, de acordo com as cláusulas contratuais e os termos de sua proposta;

22.12. Aceitar ou recusar os motivos alegados pela CONTRATADA para figurar caso fortuito ou de força maior, dando, por escrito, razões de sua eventual aceitação ou recusa, no prazo máximo de 05 (cinco) dias consecutivos, a contar da data do recebimento dos documentos de comprovação;

22.13. Verificar as condições de habilitação da CONTRATADA conforme determina a lei, antes de efetuar o pagamento devido.

23 - DO PAGAMENTO

23.1 O pagamento mensal será feito em favor da empresa em até 30 (trinta) dias após o fornecimento por meio de depósito em conta corrente, através de Ordem Bancária após a apresentação da Nota Fiscal/Fatura, em que deverão ser discriminados os números das respectivas requisições.

23.2 Os pagamentos serão efetuados pela Secretaria Municipal de Administração, conforme solicitação e execução dos serviços.

24 – DO RESTABELECIMENTO DO EQUILÍBRIO ECONÔMICO-FINANCEIRO

24.1. Nos termos do art. 124 da Lei federal nº 14.133, de 2021, poderá ser reestabelecido o equilíbrio econômico-financeiro da ata de registro de preços.

24.2. O prazo da Administração para resposta ao pedido de reequilíbrio econômico-financeiro será de 45 (quarenta e cinco) dias, podendo ser prorrogado por igual período.

24.3 - DO REAJUSTAMENTO DE MODO GERAL

24.3.1. Os preços inicialmente contratados são fixos e irrevogáveis no prazo de um ano contado da data da assinatura do contrato.

24.3.2. Após o interregno de um ano, os preços iniciais poderão ser reajustados mediante a aplicação do montante acumulado dos 12 meses anteriores do IPCA/IBGE, exclusivamente para as obrigações iniciadas e concluídas após a ocorrência da anualidade.

24.3.3. Sob pena de preclusão, o direito ao reajuste deverá ser pleiteado pela CONTRATADA antes do advento da data-base referente ao reajuste subsequente, da assinatura de aditivo de prorrogação contratual ou do encerramento da vigência da ata

25 - DAS INFRAÇÕES ADMINISTRATIVAS E DAS SANÇÕES

25.1 O licitante ou o contratado será responsabilizado administrativamente, de acordo com o que estabelece o art. 155 da Lei Federal nº 14.133, de 01 de abril de 2021, pelas seguintes infrações:

25.1.1 dar causa à inexecução parcial do contrato ou ata de registro de preço;

25.1.2 dar causa à inexecução parcial do contrato ou ata de registro de preço que cause grave

dano à Administração, ao funcionamento dos serviços públicos ou ao interesse coletivo;

25.1.3 dar causa à inexecução total do contrato ata de registro de preço;

25.1.4 deixar de entregar a documentação exigida para o certame;

25.1.5 não manter a proposta, salvo em decorrência de fato superveniente devidamente justificado;

25.1.6 não celebrar o contrato, ata de registro ou não entregar a documentação exigida para a contratação, quando convocado dentro do prazo de validade de sua proposta;

25.1.7 ensejar o retardamento da execução ou da entrega do objeto da licitação sem motivo justificado;

25.1.8 apresentar declaração ou documentação falsa exigida para o certame ou prestar declaração falsa durante a licitação ou a execução do contrato, ata de registro de preço;

25.1.9 fraudar a licitação ou praticar ato fraudulento na execução do contrato, ata de registro de preço;

25.1.10 comportar-se de modo inidôneo ou cometer fraude de qualquer natureza;

25.1.11 praticar atos ilícitos com vistas a frustrar os objetivos da licitação;

25.1.12 praticar ato lesivo previsto à administração pública nos termos do art. 5º da Lei nº 12.846, de 1º de agosto de 2013;

25.1.13 deixar de apresentar amostra quando solicitado;

25.2 Serão aplicadas ao responsável pelas infrações administrativas previstas nesta Lei as seguintes sanções:

25.2.1 advertência, que será aplicada quando não se justificar a imposição de penalidade mais grave;

25.2.2 multa a ser aplicada da seguinte forma:

25.2.2.1 Multa de Mora:

a) O atraso no prazo de execução das etapas previstas no Cronograma Físico-financeiro por até 90 (noventa) dias implicará multa de mora de 0,5% (zero vírgula cinco por cento) sobre o valor da obrigação inadimplida, por dia corrido de atraso.

b) Acima de 90 dias de atraso, será aplicada a multa de mora fixa de 10% (dez por cento) do valor da fase, etapa ou parcela do serviço.

c) A aplicação de multa de mora poderá, nos termos do instrument convocatório ou do contrato, ser concomitante com as multas por inexecução total ou parcial do contrato, ata de registro de preço ou com as outras sanções de que trata este artigo.

d) A Administração, considerando a conveniência e a oportunidade, poderá rescindir o contrato, ata de registro de preço ou anular a Nota de Empenho, em virtude de atraso superior a 90 (noventa) dias corridos.

25.2.2.2 Multa por inexecução total ou parcial do objeto contratado:

a) Poderá ser aplicada multa por inexecução parcial do ajuste no valor de 2% (dois por cento) do valor do Contrato e, quando for o caso pelo valor do Item não cumprido, caso a Contratada descumpra qualquer condição ajustada no contrato, ou da Nota de Empenho/Autorização Fornecimento/Ata de Registro de Preços.

b) Quando a Contratada der causa à rescisão, será aplicada a multa por inexecução total do ajuste de 20% (vinte por cento) do valor atualizado do contrato, sem prejuízo da multa de mora ou das demais sanções de que trata este artigo.

25.2.3 impedimento de licitar e contratar;

25.2.3.1 A sanção prevista neste sub item será aplicada ao responsável pelas infrações administrativas quando não se justificar a imposição de penalidade mais grave, e impedirá o responsável de licitar ou contratar no âmbito desta prefeitura, pelo prazo máximo de 3 (três) anos.

25.2.4 declaração de inidoneidade para licitar ou contratar.

25.2.4.1 A sanção prevista neste sub item que justifiquem a imposição de penalidade mais grave que a sanção referida no sub item 25.2.3, e impedirá o responsável de licitar ou contratar no âmbito da Administração Pública direta e indireta de todos os entes federativos do Brasil, pelo prazo mínimo de 3 (três) anos e máximo de 6 (seis) anos.

26 – DA REVOGAÇÃO E ANULAÇÃO:

26.1. A presente licitação poderá ser revogada por razões de interesse público decorrentes de fato supervenientes devidamente comprovados, pertinente e suficiente para justificar sua revogação, ser anulada por ilegalidade de ofício ou por provocação de terceiros, mediante parecer escrito devidamente fundamentado.

26.2. A anulação da presente licitação por motivo de ilegalidade não gera obrigação de indenizar.

26.3. No caso de revogação ou anulação da presente licitação fica assegurado o contraditório e ampla defesa.

27 – DO REGIME DE CONTRATAÇÃO:



ESTADO DO MARANHÃO
PREFEITURA DE SÃO JOÃO DOS PATOS - MA
Avenida Getúlio Vargas, 135 - Centro. CEP 65665-000
www.saojoaodospatos.ma.gov.br



27.1. Esta licitação será realizada na modalidade de CONCORRÊNCIA ELETRÔNICA e será contratado de forma GLOBAL para os serviços, obedecendo o prazo de 180 (cento e oitenta) dias para a execução dos serviços, podendo ser prorrogado.

28 – DA DOTAÇÃO ORÇAMENTÁRIA:

28.1 As despesas decorrentes deste Contrato correrão à conta de recursos advindo de Convenio com o Ministério das Cidades, através de Emenda, da seguinte dotação orçamentária:

PLANO DE AÇÃO Nº 09032026-091377
EMENDA PARLAMENTAR - 202636990005-JUSCELINO FILHO

OBJETO DE EXECUÇÃO

662 - Pavimentação Urbana - Ministério das Cidades - Pavimentação Urbana - Ministério das Cidades FINALIDADES 15-Urbanismo / 45-Infraestrutura Urbana

CLASSIFICAÇÃO ORÇAMENTÁRIA

02 PODER EXECUTIVO

08 SECRETARIA DE OBRAS E SERVIÇOS URBANOS

15.451.0018.1023.0000 - PAVIMENTAÇÃO DE RUAS E AVENIDAS

4.4.90.51.00 - Obras E Instalações

DADOS BÁSICOS

NOME: 06.089.668/0001-33 - MUNICIPIO DE SAO JOAO DOS PATOS

OBJETO DE EXECUÇÃO

662 - Pavimentação Urbana - Ministério das Cidades - Pavimentação Urbana - Ministério das Cidades

DETALHAMENTOS DO OBJETO DE EXECUÇÃO

15 - Infraestrutura Urbana / 451 - Infraestrutura Urbana / 03 - Pavimentação E Qualificação Viária

29 – DA GARANTIA DOS BENS COMUNS:

29.1. Os bens comuns a serem fornecidos, deverão estar garantidos contra alteração, adulteração, no transporte e descarga no local de entrega, devendo o fornecedor substituir, por sua conta imediatamente, os que forem considerados inadequados ao consumo humano, recusados por defeitos ou apresentarem avarias que comprometam o seu uso regular e adequado uso humano.

29.3. Os bens comuns deverão ser entregues, transportados atendendo todas as normas



ESTADO DO MARANHÃO
PREFEITURA DE SÃO JOÃO DOS PATOS - MA
Avenida Getúlio Vargas, 135 - Centro. CEP 65665-000
www.saojoaodospatos.ma.gov.br



prevista na legislação vigente em perfeitas condições de uso, devidamente certificados pelos Órgãos competentes.

30 - DA GARANTIA DE EXECUÇÃO

30.1 Não haverá exigência de garantia de execução para a presente contratação.

31 - DA IMPUGNAÇÃO AO EDITAL E DO PEDIDO DE ESCLARECIMENTO

31.1 Qualquer pessoa é parte legítima para impugnar edital de licitação por irregularidade ou para solicitar esclarecimento sobre os seus termos, devendo encaminhar o pedido até 3 (três) dias úteis antes da data de abertura da sessão pública, exclusivamente por meio eletrônico, pelo site do Portal de Compras do Município de SAO JOÃO DOS PATOS/MA no endereço: **www.comprassaojoaodospatosma.com.br**

31.2 A Agente de Contratação responderá aos pedidos de esclarecimentos e/ou impugnação no prazo de até três dias úteis contado da data de recebimento do pedido, limitado ao último dia útil anterior à data da abertura do certame, e poderá requisitar subsídios formais aos responsáveis pela elaboração do edital de licitação e dos anexos.

31.3 Os pedidos de esclarecimento deverão ser enviados até o terceiro dia útil que anteceder a data fixada para a abertura da sessão pública exclusivamente via internet, na Plataforma do Portal de Compras do Município de SAO JOÃO DOS PATOS/MA no endereço: **www.comprassaojoaodospatosma.com.br**

31.4 As respostas às impugnações e aos esclarecimentos solicitados serão disponibilizadas no sistema eletrônico em até 3 (três) dias úteis, contados do recebimento do pedido, limitado ao último dia útil anterior à data da abertura do certame.

31.5 Caberá à Agente de Contratação, auxiliado pelos responsáveis pela elaboração deste Edital e seus anexos, decidir sobre a impugnação no prazo de até dois dias úteis contados da data de recebimento da impugnação.

31.5 Acolhida a impugnação, será definida e publicada nova data para a realização do certame.

31.6 As impugnações e pedidos de esclarecimentos não suspendem os prazos previstos no certame.

31.7 A concessão de efeito suspensivo a impugnação e medida excepcional e deverá ser motivada pela Agente de Contratação, nos autos do processo de licitação.

31.8 As respostas aos pedidos de esclarecimentos serão divulgadas pelo sistema e vincularão os participantes e a administração.

31.9. As respostas às impugnações e aos esclarecimentos solicitados, bem como outros avisos de ordem geral, serão cadastradas no sítio **www.comprassaojoaodospatosma.com.br**

31.10. Não serão conhecidas as impugnações apresentadas após o respectivo prazo legal ou, no caso de empresas, que estejam inscritas por representante não habilitado legalmente ou não identificado no processo para responder pela proponente.

31.11. A petição de impugnação apresentada por empresa deve ser firmada por sócio, pessoa designada para a administração da sociedade empresária, ou procurador, e vir acompanhada, conforme o caso, de estatuto ou contrato social e suas posteriores alterações, se houver, do ato de designação do administrador, ou de procuração pública ou particular (instrumento de mandato com poderes para impugnar o Edital).

32 - DA FRAUDE E DA CORRUPÇÃO

32.1 - Os licitantes e o contratado devem observar e fazer observar, por seus fornecedores e subcontratados, se admitida à subcontratação, o mais alto padrão de ética durante todo o processo de licitação, de contratação e de execução do objeto contratual.

32.2 - PARA OS PROPÓSITOS DESTA CLÁUSULA, DEFINEM-SE AS SEGUINTE PRÁTICAS:

I. **PRÁTICA CORRUPTA:** Oferecer, dar, receber ou solicitar, direta ou indiretamente, qualquer vantagem com o objetivo de influenciar a ação de servidor público no processo de licitação ou na execução do contrato;

II. **PRÁTICA FRAUDULENTA:** A falsificação ou omissão dos fatos, com o objetivo de influenciar o processo de licitação ou de execução do contrato;

III. **PRÁTICA CONCERTADA:** Esquematizar ou estabelecer um acordo entre dois ou mais licitantes, com ou sem o conhecimento de representantes ou prepostos do órgão licitador, visando estabelecer preços em níveis artificiais e não-competitivos;

IV. **PRÁTICA COERCITIVA:** Causar danos ou ameaçar causar dano, direta ou indiretamente, às pessoas ou sua propriedade, visando influenciar sua participação em um processo licitatório ou afetar a execução do contrato.

V. **PRÁTICA OBSTRUTIVA:** Destruir, falsificar, alterar ou ocultar provas em inspeções ou fazer declarações falsas aos representantes do organismo financeiro multilateral, com o objetivo de impedir materialmente a apuração de alegações de prática prevista acima; atos cuja intenção seja impedir materialmente o exercício do direito de o organismo financeiro multilateral promover inspeção.

33 - DAS DISPOSIÇÕES GERAIS

33.1 - Da sessão pública da CONCORRÊNCIA ELETRÔNICA divulgar-se-á Ata no sistema eletrônico.

33.2 - O desatendimento de exigências meramente formais que não comprometam a aferição da qualificação do licitante ou a compreensão do conteúdo de sua proposta não importará seu afastamento da licitação ou a invalidação do processo.

33.3 - A homologação do resultado desta licitação não implicará direito à contratação.

33.4 - As normas disciplinadoras da licitação serão sempre interpretadas em favor da ampliação da disputa entre os interessados, desde que não comprometam o interesse da Administração, o princípio da isonomia, a finalidade e a segurança da contratação.

33.5 - Os licitantes assumem todos os custos de preparação e apresentação de suas propostas e a Administração não será, em nenhum caso, responsável por esses custos, independentemente da condução ou do resultado do processo licitatório.

33.6 - Na contagem dos prazos estabelecidos neste Edital e seus Anexos só se iniciam e vencem os prazos em dias de expediente na Administração.

33.7 - O licitante é o responsável pela fidelidade e legitimidade das informações prestadas e dos documentos apresentados em qualquer fase da licitação.

33.8 - A falsidade de qualquer documento apresentado ou a inverdade das informações nele contidas implicará a imediata desclassificação do proponente que o tiver apresentado, ou, caso tenha sido o vencedor, a rescisão do contrato ou do documento equivalente, sem prejuízo das demais sanções cabíveis.

33.9 - A Prefeitura Municipal de SÃO JOÃO DOS PATOS/MA, poderá revogar esta CONCORRÊNCIA ELETRÔNICA por razões de interesse público decorrente de fato superveniente que constitua óbice manifesto e incontornável, ou anulá-lo por ilegalidade, de ofício ou por provocação de terceiros, salvo quando for viável a convalidação do ato ou do procedimento viciado, desde que observados os princípios da ampla defesa e contraditório:

a) A anulação da CONCORRÊNCIA ELETRÔNICA induz à extinção do contrato.

b) A anulação da licitação por motivo de ilegalidade não gera obrigação de indenizar.

33.10 - É facultado à Autoridade Superior, em qualquer fase desta CONCORRÊNCIA ELETRÔNICA, promover diligência destinada a esclarecer ou completar a instrução do processo, vedada a inclusão posterior de informação ou de documentos que deveriam ter sido apresentados para fins de classificação e habilitação.

33.11 Não havendo expediente ou ocorrendo qualquer fato superveniente que impeça a realização do certame na data marcada, a sessão será automaticamente transferida para o primeiro dia útil subsequente, no mesmo horário anteriormente estabelecido, desde que não haja comunicação em contrário, pela Agente de Contratação.

33.12 Todas as referências de tempo no Edital, no aviso e durante a sessão pública observarão

o horario de Brasilia - DF.

33.13 No julgamento das propostas e da habilitação, a Agente de Contratação poderá sanar erros ou falhas que não alterem a substância das propostas, dos documentos e sua validade jurídica, mediante despacho fundamentado, registrado em ata e acessível a todos, atribuindo-lhes validade e eficácia para fins de habilitação e classificação.

33.14 O desatendimento de exigências formais não essenciais não importará o afastamento do licitante, desde que seja possível o aproveitamento do ato, observados os princípios da isonomia e do interesse público.

33.15 Em caso de divergência entre disposições deste Edital e de seus anexos ou demais peças que compõem o processo, prevalecerá as deste Edital.

33.16. A Agente de Contratação poderá solicitar manifestação técnica da assessoria jurídica ou de outros setores do órgão ou da entidade, a fim de subsidiar sua decisão.

33.17. Na hipótese de o sistema eletrônico desconectar para a Agente de Contratação no decorrer da etapa de envio de lances da sessão pública e permanecer acessível aos licitantes, os lances continuarão sendo recebidos, sem prejuízo dos atos realizados.

33.18 Qualquer processamento de cópia referente ao processo os custos serão suportados pelo requerente, ficando facultado a CPL da PREFEITURA MUNICIPAL DE SÃO JOÃO DOS PATOS/MA, o atendimento do pedido, dentro do lapso temporal de até 05 (cinco) dias úteis, a fim de evitar transtornos nas atividades de rotina.

33.19. O licitante é o responsável pela fidelidade e legitimidade das informações prestadas e dos documentos apresentados em qualquer fase da licitação.

33.20. A falsidade de qualquer documento apresentado ou a inverdade das informações nele contidas implicará a imediata desclassificação do proponente que o tiver apresentado, ou, caso tenha sido o vencedor, a rescisão do contrato ou do documento equivalente, sem prejuízo das demais sanções cabíveis.

33.21. É facultado à autoridade superior, em qualquer fase desta CONCORRÊNCIA ELETRÔNICA, promover diligência destinada a esclarecer ou completar a instrução do processo, vedada a inclusão posterior de informação ou de documentos que deveriam ter sido apresentados para fins de classificação e habilitação.

33.22. Os casos omissos serão resolvidos de acordo com a Lei nº 14.133/2021, de 01 de abril de 2021, Decreto Municipal nº 001/2024 e demais legislações aplicáveis.

33.23 O Edital está disponibilizado, na íntegra no Portal de Transparência do Município no endereço: <https://saojoaodospatos.ma.gov.br/transparencia/> no Portal Nacional de Contratações Públicas - PNCP através do endereço: <https://www.gov.br/pncp/pt-br> e também poderá ser consultado e obtidos na sala da Comissão Permanente de Contratação, localizada no Prédio da



ESTADO DO MARANHÃO
PREFEITURA DE SÃO JOÃO DOS PATOS - MA
Avenida Getúlio Vargas, 135 - Centro. CEP 65665-000
www.saojoaodospatos.ma.gov.br



Prefeitura à Av. Getúlio Vargas, 135, Centro - CEP: 65.665-000, São João dos Patos/MA, de 2ª a 6ª, das 08:00 às 13:00 horas, podendo ainda ser solicitado através do e-mail: cplsjpma@gmail.com..Esclarecimento adicional no mesmo endereço e e-mail citados e ainda pelo telefone: +55 99 8433-5116.

34 – DOS ANEXOS - INTEGRAM ESTE EDITAL:

Integram este Edital, para todos os fins e efeitos, os seguintes anexos:

ANEXO I - Termo de Referencia

ANEXO II – Projeto Básico dos serviços

ANEXO III – Documentos de HABILITAÇÃO

ANEXO IV – Declaração conjunta.

ANEXO V - Declaração de Conhecimento e atendimento as Condições do Edital.

ANEXO VI - Minuta Carta de apresentação de proposta final

ANEXO VII - Modelo de declaração de Enquadramento no Regime de microempresa ou Empresa de Pequeno Porte.

ANEXO VIII - Modelo de declaração indicação de responsável técnico

ANEXO IX - Minuta de Termo de Contrato

ANEXO X - Declaração de conhecimento do local da obra

ANEXO XI – Relevâncias

SAO JOÃO DOS PATOS/MA, 03 de junho de 2026.

Lourdes Karylla Mendes Cavalcante
Secretária Municipal de Administração

CONCORRÊNCIA ELETRÔNICA Nº 007/2026

ANEXO – I

TERMO DE REFERENCIA

1. APRESENTAÇÃO, OBJETO E ORGÃO PARTICIPANTE

1.1. O objeto da presente licitação é o registro de preços para a Contratação de empresa para a prestação de serviços de execução de pavimentação em paralelepípedo no município de São João Dos Patos - MA, conforme condições, especificações e quantidades estabelecidas neste Termo de Referência.

1.1.2. ORGÃO GERENCIADOR: Prefeitura Municipal de SÃO JOÃO DOS PATOS/MA, através da Secretaria Municipal de Administração, não podendo esta função ser exercida por qualquer outra unidade administrativa externa a jurisdição do licitador.

1.1.3. ÒRGÃO PARTICIPANTE: Secretaria Municipal de Administração.

1.2. Não serão aceitas propostas que apresentem cotação em quantidades inferiores àquelas indicadas neste Termo de Referência.

1.3. A licitação será do tipo menor GLOBAL, facultando-se ao licitante a participação em quantos itens for de seu interesse.

1.4. O licitante deverá oferecer proposta para o quantitativo TOTAL.

1.5. O CONCORRÊNCIA ELETRÔNICA será do tipo menor preço GLOBAL, referente ao objeto especificado neste Termo de Referência;

1.6 Os bens objeto desta contratação são caracterizados como comuns, conforme justificativa constante do Estudo Técnico Preliminar.

2. DAS FORMAS E CRITÉRIOS DE SELEÇÃO DA PROPOSTA/FORNECEDOR

2.1. A licitação será realizada por preço GLOBAL, na modalidade CONCORRÊNCIA ELETRÔNICA, utilizando-se como critério de julgamento o “menor preço GLOBAL”.

2.2. Os critérios de habilitação dos fornecedores e de julgamento das propostas são aqueles definidos no edital do CONCORRÊNCIA ELETRÔNICA.

2.3. O regime de contratação será o de empreitada por preço global (inciso XXIX do art. 6º da

Lei Federal nº 14.133/2021), com preço certo e total para cada item que compõe o projeto e especificações.

3 – DO ATENDIMENTO A LEI COMPLEMENTAR Nº 123/2006, ALTERADA PELA LEI COMPLEMENTAR Nº 147/2014, conforme o caso.

3.1 A participação nesta licitação está classificada como AMPLA DISPUTA a todos os interessados, legalmente autorizados a atuarem no ramo pertinente ao objeto desta licitação, que atendam a todas as exigências contidas neste Edital e que apresentem a documentação solicitada neste Edital.

4 - DESCRIÇÃO DA SOLUÇÃO E ESPECIFICAÇÃO DO PRODUTO

4.1 A descrição da solução como um todo considerado o ciclo de vida do objeto e especificação dos serviços encontra-se pormenorizada em tópico específico dos Estudos Técnicos Preliminares.

5. JUSTIFICATIVA DA CONTRATAÇÃO

Objeto: Contratação de empresa para prestação de serviços de execução de pavimentação em paralelepípedo no Município de São João dos Patos – MA.

1. Contextualização

O Município de São João dos Patos – MA apresenta trechos urbanos e vias públicas ainda não pavimentadas ou com pavimentação precária, o que compromete significativamente a mobilidade urbana, a segurança viária e as condições de trafegabilidade, especialmente em períodos chuvosos. A inexistência ou deficiência de revestimento adequado resulta na formação de lama, poeira excessiva e irregularidades no leito das vias, impactando diretamente a qualidade de vida da população e o tráfego de veículos e pedestres.

2. Necessidade da Contratação

A contratação se justifica pela necessidade de melhoria da infraestrutura urbana, visando:

Proporcionar melhores condições de circulação de pessoas e veículos;

Reduzir os índices de acidentes decorrentes de vias inadequadas;

Minimizar problemas de saúde pública relacionados à poeira e lama;

Facilitar o acesso a serviços essenciais (saúde, educação, segurança);

Valorizar áreas urbanas e fomentar o desenvolvimento local.

Além disso, a pavimentação em paralelepípedo é solução técnica amplamente utilizada em municípios de porte semelhante, principalmente por sua resistência, adaptabilidade e custo-benefício.

3. Justificativa Técnica da Solução Adotada

A escolha da pavimentação em paralelepípedo se fundamenta nos seguintes aspectos técnicos:
Durabilidade e resistência: material capaz de suportar tráfego leve e médio com baixa necessidade de manutenção;

Facilidade de manutenção: permite intervenções pontuais sem a necessidade de remoção total do pavimento;

Drenagem: quando corretamente executado, favorece a infiltração de água e reduz problemas de escoamento superficial;

Adequação às condições locais: indicado para vias urbanas de municípios do interior, onde há limitação orçamentária e necessidade de soluções robustas;

Custo-benefício: menor custo de implantação e manutenção quando comparado a outros tipos de pavimento, como o asfáltico em determinadas situações.

4. Benefícios Esperados

A execução dos serviços proporcionará:

Melhoria significativa da mobilidade urbana;

Redução de custos com manutenção emergencial de vias;

Diminuição de poeira e lama nas áreas atendidas;

Maior segurança no trânsito;

Incentivo ao crescimento econômico local e valorização imobiliária;

Atendimento às demandas da população por infraestrutura urbana de qualidade.

5. Alinhamento ao Interesse Público

A contratação atende ao interesse público ao promover condições dignas de circulação, acessibilidade e segurança, estando alinhada às políticas públicas de infraestrutura urbana e ao desenvolvimento sustentável do município.

6. Conclusão

Diante do exposto, fica evidenciada a necessidade e viabilidade técnica da contratação de empresa especializada para execução de pavimentação em paralelepípedo, sendo esta solução adequada às condições locais e às demandas da população, garantindo eficiência, economicidade e durabilidade na aplicação dos recursos públicos.

6. CLASSIFICAÇÃO DOS BENS COMUNS

6.1. O objeto desta contratação são de qualidade comum, não superior à cumprir as finalidades às quais se destinam, não se enquadrando como sendo de bem de luxo, nos termos do artigo 20 da Lei nº 14.133, de 2021.

7 – OBRIGAÇÕES DA CONTRATANTE

7.1. Além das obrigações dispostas no Edital, também são obrigações da CONTRATANTE:

7.1.1. Exigir o cumprimento de todas as obrigações assumidas pelo Contratado, de acordo com o contrato e seus anexos;

7.1.2. Receber o objeto no prazo e condições estabelecidas no Termo de Referência;

7.1.3. Notificar o Contratado, por escrito, sobre vícios, defeitos ou incorreções verificadas no objeto fornecido, para que seja por ele substituído, reparado ou corrigido, no total ou em parte, às suas expensas;

7.1.4. Acompanhar e fiscalizar a execução do contrato e o cumprimento das obrigações pelo Contratado;

7.1.5. Efetuar o pagamento ao Contratado do valor correspondente ao fornecimento do objeto, no prazo, forma e condições estabelecidos no presente Contrato e no Termo de Referência.

7.1.6. Aplicar ao Contratado as sanções previstas na lei e neste Contrato;

7.1.7. Cientificar o órgão de representação judicial da Advocacia-Geral da União para adoção das medidas cabíveis quando do descumprimento de obrigações pelo Contratado;

7.1.8. Explicitamente emitir decisão sobre todas as solicitações e reclamações relacionadas à execução do presente Contrato, ressalvados os requerimentos manifestamente impertinentes, meramente protelatórios ou de nenhum interesse para a boa execução do ajuste.

7.1.9. A Administração terá o prazo de 01 (um) mês, a contar da data do protocolo do requerimento para decidir, admitida a prorrogação motivada, por igual período.

7.1.10. Responder eventuais pedidos de reestabelecimento do equilíbrio econômico-financeiro feitos pelo contratado no prazo máximo de 01 (um) mês.

7.1.11. A Administração não responderá por quaisquer compromissos assumidos pelo Contratado com terceiros, ainda que vinculados à execução do contrato, bem como por qualquer dano causado a terceiros em decorrência de ato do Contratado, de seus empregados, prepostos ou subordinados.

8 – OBRIGAÇÕES DA CONTRATADA

8.1. O Contratado deve cumprir todas as obrigações constantes deste Contrato e em seus anexos, assumindo como exclusivamente seus os riscos e as despesas decorrentes da boa e perfeita execução do objeto, observando, além das obrigações previstas na Lei nº 14.133/2021, de 01 de abril de 2021, Decreto Municipal nº 001/2024 e demais legislações aplicáveis, as obrigações a seguir dispostas:

- 8.2. Responsabilizar-se pelos vícios e danos decorrentes do objeto, de acordo com o Código de Defesa do Consumidor (Lei nº 8.078, de 1990);
- 8.3. Comunicar ao contratante, no prazo máximo de 24 (vinte e quatro) horas que antecede a data da entrega, os motivos que impossibilitem o cumprimento do prazo previsto, com a devida comprovação;
- 8.4. Atender às determinações regulares emitidas pelo fiscal ou gestor do contrato ou autoridade superior (art. 137, II, da Lei n.º 14.133, de 2021) e prestar todo esclarecimento ou informação por eles solicitados;
- 8.5. Reparar, corrigir, remover, reconstruir ou substituir, às suas expensas, no total ou em parte, no prazo fixado pelo fiscal do contrato, os bens nos quais se verificarem vícios, defeitos ou incorreções resultantes da execução ou dos materiais empregados;
- 8.6. Responsabilizar-se pelos vícios e danos decorrentes da execução do objeto, bem como por todo e qualquer dano causado à Administração ou terceiros, não reduzindo essa responsabilidade a fiscalização ou o acompanhamento da execução contratual pelo contratante, que ficará autorizado a descontar dos pagamentos devidos ou da garantia, caso exigida, o valor correspondente aos danos sofridos;
- 8.7. Responsabilizar-se pelo cumprimento de todas as obrigações trabalhistas, previdenciárias, fiscais, comerciais e as demais previstas em legislação específica, cuja inadimplência não transfere a responsabilidade ao contratante e não poderá onerar o objeto do contrato;
- 8.8. Comunicar ao Fiscal do contrato, no prazo de 24 (vinte e quatro) horas, qualquer ocorrência anormal ou acidente que se verifique no local da execução do objeto contratual.
- 8.9. Paralisar, por determinação do contratante, qualquer atividade que não esteja sendo executada de acordo com a boa técnica ou que ponha em risco a segurança de pessoas ou bens de terceiros.
- 8.10. Manter durante toda a vigência do contrato, em compatibilidade com as obrigações assumidas, todas as condições exigidas para habilitação na licitação;
- 8.11. Cumprir, durante todo o período de execução do contrato, a reserva de cargos prevista em lei para pessoa com deficiência, para reabilitado da Previdência Social ou para aprendiz, bem como as reservas de cargos previstas na legislação (art. 116, da Lei n.º 14.133, de 2021);
- 8.12. Comprovar a reserva de cargos a que se refere a cláusula acima, no prazo fixado pelo fiscal do contrato, com a indicação dos empregados que preencheram as referidas vagas (art. 116, parágrafo único, da Lei n.º 14.133, de 2021);
- 8.13. Guardar sigilo sobre todas as informações obtidas em decorrência do cumprimento do contrato;

8.14. Arcar com o ônus decorrente de eventual equívoco no dimensionamento dos quantitativos de sua proposta, inclusive quanto aos custos variáveis decorrentes de fatores futuros e incertos, devendo complementá-los, caso o previsto inicialmente em sua proposta não seja satisfatório para o atendimento do objeto da contratação, exceto quando ocorrer algum dos eventos arrolados no art. 124, II, d, da Lei nº 14.133, de 2021.

8.15. Cumprir, além dos postulados legais vigentes de âmbito federal, estadual ou municipal, as normas de segurança do contratante;

9 –DA PROPOSTA E DO PREÇO

9.1. Os valores propostos deverão ser cotados em moeda corrente nacional e já incluídos todos os custos diretos e indiretos relativos ao Objeto do Edital, inclusive com as despesas de transporte, seguros, materiais, encargos sociais, trabalhistas, previdenciárias, securitárias ou outros decorrentes, ou que venham a ser desenvolvidos em razão do Edital, não cabendo à PREFEITURA MUNICIPAL DE SÃO JOÃO DOS PATOS/MA quaisquer custos adicionais.

9.2 Na proposta vencedora deverá está da seguinte forma:

9.2.1 - Planilha Orçamentária;

9.2.2 - Composição dos Custos Unitários (CPU) - com indicação dos quantitativos e dos custos unitários, vedada a utilização de unidades genéricas ou indicadas como verba;

9.2.3 - Bonificações e Despesas Indiretas (BDI);

9.2.4 - Encargos Sociais (ES);

9.2.5 - Cronograma de físico-financeiro.

9.3 A proposta de preço deverá conter a discriminação detalhada dos serviços, conforme PROJETO BÁSICO.

10 – DOS CRITÉRIOS PARA PAGAMENTO

10.1 Recebida a Nota Fiscal ou documento de cobrança equivalente, correrá o prazo de até 10(dez) dias úteis para fins de liquidação, na forma da seção anterior, prorrogáveis por igual período.

10.2 Para fins de liquidação, o setor competente deverá verificar se a nota fiscal ou instrumento de cobrança equivalente apresentado expressa os elementos necessários e essenciais do documento, tais como:

- a) Prazo De Validade;
- b) A Data Da Emissão;
- c) Os Dados Do Contrato E Do Órgão Contratante;
- d) Período Respectivo De Execução Do Contrato;
- e) Valor A Pagar; E
- f) Eventual Destaque Do Valor De Retenções Tributárias Cabíveis.

10.3 Havendo erro na apresentação da nota fiscal ou instrumento de cobrança equivalente, ou circunstância que impeça a liquidação da despesa, esta ficará sobrestada até que o contratado providencie as medidas saneadoras, reiniciando-se o prazo após a comprovação da regularização da situação, sem ônus ao contratante.

10.4 A nota fiscal ou instrumento de cobrança equivalente deverá ser obrigatoriamente acompanhado da comprovação das certidões de regularidade junto à Receita Federal do Brasil/Previdência, Trabalhistas, FGTS, Estado (dívida ativa e tributos), Município (dívida ativa e tributos), nos termos do art. 68 da Lei nº 14.133, de 2021.

10.5 Constatando-se situação de irregularidade do contratado, será providenciada sua notificação, por escrito, para que, no prazo de 5 (cinco) dias úteis, regularize sua situação ou, no mesmo prazo, apresente sua defesa. O prazo poderá ser prorrogado uma vez, por igual período, a critério do contratante.

10.6 Não havendo regularização ou sendo a defesa considerada improcedente, o contratante deverá comunicar aos órgãos responsáveis pela fiscalização da regularidade fiscal quanto à inadimplência do contratado, bem como quanto à existência de pagamento a ser efetuado, para que sejam acionados os meios pertinentes e necessários para garantir o recebimento de seus créditos.

10.7 Persistindo a irregularidade, o contratante deverá adotar as medidas necessárias à rescisão contratual nos autos do processo administrativo correspondente, assegurada ao contratado a ampla defesa.

10.8 Havendo a efetiva execução do objeto, os pagamentos serão realizados normalmente, até que se decida pela rescisão do contrato, caso o contratado não regularize sua situação fiscal.

10.9 O pagamento será efetuado no prazo de até 30 (trinta) dias contados da finalização da liquidação da despesa, conforme item anterior.

10.10 O pagamento será realizado por meio de ordem bancária, para crédito em banco, agência e conta corrente indicados pelo contratado.

10.11 Será considerada data do pagamento o dia em que constar como emitida a ordem bancária para pagamento.

10.12 Quando do pagamento, será efetuada a retenção tributária prevista na legislação aplicável.

10.13 Independentemente do percentual de tributo inserido na planilha, quando houver, serão retidos na fonte, quando da realização do pagamento, os percentuais estabelecidos na legislação vigente.

10.14 O contratado regularmente optante pelo Simples Nacional, nos termos da Lei Complementar nº 123, de 2006, não sofrerá a retenção tributária quanto aos impostos e contribuições abrangidos por aquele regime. No entanto, o pagamento ficará condicionado à apresentação de comprovação, por meio de documento oficial, de que faz jus ao tratamento tributário favorecido previsto na referida Lei Complementar.

11. AQUISIÇÕES DO OBJETO

11.1. A Solicitação do objeto ocorrerá por meio de "ORDEM DE SERVIÇOS", a ser assinada pelo Ordenador de Despesas/Secretario Municipal da CONTRATANTE, contendo as informações dos itens, quantidades, preços unitários e totais.

12 - CONDIÇÕES DE REALIZAÇÃO DOS SERVIÇOS

12.1 As condições de realização dos serviços estão dispostas no PROJETO BÁSICO, anexo II do Edital.

13 – GESTÃO DO CONTRATO

13.1 O contrato deverá ser executado fielmente pelas partes, de acordo com as cláusulas avençadas e as normas da Lei nº 14.133, de 2021, e cada parte responderá pelas consequências de sua inexecução total ou parcial.

13.2 Em caso de impedimento, ordem de paralisação ou suspensão do contrato, o cronograma de execução será prorrogado automaticamente pelo tempo correspondente, anotadas tais circunstâncias mediante simples apostila.

13.3 As comunicações entre o órgão ou entidade e a contratada devem ser realizadas por escrito sempre que o ato exigir tal formalidade, admitindo-se o uso de mensagem eletrônica para esse fim, conforme endereço eletrônico informado pela contratada na sua proposta comercial.

13.4 O órgão ou entidade poderá convocar representante da empresa para adoção de providências que devam ser cumpridas de imediato.

13.5 Após a assinatura do contrato ou instrumento equivalente, o órgão ou entidade poderá convocar o representante da empresa contratada para reunião inicial para apresentação do plano de fiscalização, que conterà informações acerca das obrigações contratuais, dos mecanismos de fiscalização, das estratégias para execução do objeto, do plano complementar de execução da contratada, quando houver, do método de aferição dos resultados e das sanções aplicáveis, dentre outros.

FISCALIZAÇÃO

13.6 A execução do contrato deverá ser acompanhada e fiscalizada pelo(s) fiscal(is) do contrato, ou pelos respectivos substitutos (Lei nº 14.133, de 2021, art. 117, caput).

FISCALIZAÇÃO TÉCNICA

13.7 O fiscal técnico do contrato acompanhará a execução do contrato, para que sejam cumpridas todas as condições estabelecidas no contrato, de modo a assegurar os melhores resultados para a Administração

13.8 O fiscal técnico do contrato anotar no histórico de gerenciamento do contrato todas as ocorrências relacionadas à execução do contrato, com a descrição do que for necessário para a regularização das faltas ou dos defeitos observados. (art. 117, §1º da Lei nº 14.133, de 2021).

13.9 Identificada qualquer inexatidão ou irregularidade, o fiscal técnico do contrato emitirá notificações para a correção da execução do contrato, determinando prazo para a correção.

13.10 O fiscal técnico do contrato informará ao gestor do contrato, em tempo hábil, a situação que demandar decisão ou adoção de medidas que ultrapassem sua competência, para que adote as medidas necessárias e saneadoras, se for o caso.

13.11 No caso de ocorrências que possam inviabilizar a execução do contrato nas datas aprazadas, o fiscal técnico do contrato comunicará o fato imediatamente ao gestor do contrato.

13.12 O fiscal técnico do contrato comunicará ao gestor do contrato, em tempo hábil, o término do contrato sob sua responsabilidade, com vistas à renovação tempestiva ou à prorrogação contratual.

FISCALIZAÇÃO ADMINISTRATIVA

13.13 O fiscal administrativo do contrato verificará a manutenção das condições de habilitação da contratada, acompanhará o empenho, o pagamento, as garantias, as glosas e a formalização de apostilamento e termos aditivos, solicitando quaisquer documentos comprobatórios pertinentes, caso necessário.

13.14 Caso ocorra descumprimento das obrigações contratuais, o fiscal administrativo do contrato atuará tempestivamente na solução do problema, reportando ao gestor do contrato para que tome as providências cabíveis, quando ultrapassar a sua competência;

GESTOR DO CONTRATO

13.15 O gestor do contrato coordenará a atualização do processo de acompanhamento e fiscalização do contrato contendo todos os registros formais da execução no histórico de gerenciamento do contrato, a exemplo da ordem de serviço, do registro de ocorrências, das alterações e das prorrogações contratuais, elaborando relatório com vistas à verificação da

necessidade de adequações do contrato para fins de atendimento da finalidade da administração.

13.16 O gestor do contrato acompanhará os registros realizados pelos fiscais do contrato, de todas as ocorrências relacionadas à execução do contrato e as medidas adotadas, informando, se for o caso, à autoridade superior àquelas que ultrapassarem a sua competência.

13.17 O gestor do contrato acompanhará a manutenção das condições de habilitação da contratada, para fins de empenho de despesa e pagamento, e anotará os problemas que obstem o fluxo normal da liquidação e do pagamento da despesa no relatório de riscos eventuais.

13.18 O gestor do contrato emitirá documento comprobatório da avaliação realizada pelos fiscais técnico, administrativo e setorial quanto ao cumprimento de obrigações assumidas pelo contratado, com menção ao seu desempenho na execução contratual, baseado nos indicadores objetivamente definidos e aferidos, e a eventuais penalidades aplicadas, devendo constar do cadastro de atesto de cumprimento de obrigações.

13.19 O gestor do contrato tomará providências para a formalização de processo administrativo de responsabilização para fins de aplicação de sanções, a ser conduzido pela comissão de que trata o art. 158 da Lei nº 14.133, de 2021, ou pelo agente ou pelo setor com competência para tal, conforme o caso.

13.20 O gestor do contrato deverá elaborar relatório final com informações sobre a consecução dos objetivos que tenham justificado a contratação e eventuais condutas a serem adotadas para o aprimoramento das atividades da Administração.

13.21 O gestor do contrato deverá enviar a documentação pertinente ao setor de contratos para a formalização dos procedimentos de liquidação e pagamento, no valor dimensionado pela fiscalização e gestão nos termos do contrato.

14 - DO VIGÊNCIA DO CONTRATO

14.1. O contrato a ser firmado com a empresa vencedora do certame terá a sua vigência a partir da data de sua assinatura, limitando-se os serviços em 180 (cento e oitenta) dias, na forma do artigo 105 da Lei nº 14.133, de 2021.

15 - DAS INFRAÇÕES ADMINISTRATIVAS E DAS SANÇÕES

15.1 O licitante ou o contratado será responsabilizado administrativamente, de acordo com o que estabelece o art. 155 da Lei Federal nº 14.133, de 01 de abril de 2021, pelas seguintes infrações:

15.1.1 dar causa à inexecução parcial do contrato ou ata de registro de preço;

15.1.2 dar causa à inexecução parcial do contrato ou ata de registro de preço que cause grave

dano à Administração, ao funcionamento dos serviços públicos ou ao interesse coletivo;

15.1.3 dar causa à inexecução total do contrato ata de registro de preço;

15.1.4 deixar de entregar a documentação exigida para o certame;

15.1.5 não manter a proposta, salvo em decorrência de fato superveniente devidamente justificado;

15.1.6 não celebrar o contrato, ata de registro ou não entregar a documentação exigida para a contratação, quando convocado dentro do prazo de validade de sua proposta;

15.1.7 ensejar o retardamento da execução ou da entrega do objeto da licitação sem motivo justificado;

15.1.8 apresentar declaração ou documentação falsa exigida para o certame ou prestar declaração falsa durante a licitação ou a execução do contrato, ata de registro de preço;

15.1.9 fraudar a licitação ou praticar ato fraudulento na execução do contrato, ata de registro de preço;

15.1.10 comportar-se de modo inidôneo ou cometer fraude de qualquer natureza;

15.1.11 praticar atos ilícitos com vistas a frustrar os objetivos da licitação;

15.1.12 praticar ato lesivo previsto à administração pública nos termos do art. 5º da Lei nº 12.846, de 1º de agosto de 2013;

15.1.13 deixar de apresentar amostra quando solicitado;

15.2 Serão aplicadas ao responsável pelas infrações administrativas previstas nesta Lei as seguintes sanções:

15.2.1 advertência, que será aplicada quando não se justificar a imposição de penalidade mais grave;

15.2.2 multa a ser aplicada da seguinte forma:

15.2.2.1 Multa de Mora:

a) O atraso no prazo de execução das etapas previstas no Cronograma Físico-financeiro por até 90 (noventa) dias implicará multa de mora de 0,5% (zero vírgula cinco por cento) sobre o valor da obrigação inadimplida, por dia corrido de atraso.

b) Acima de 90 dias de atraso, será aplicada a multa de mora fixa de 10% (dez por cento) do valor da fase, etapa ou parcela do serviço.

c) A aplicação de multa de mora poderá, nos termos do instrument convocatório ou do contrato, ser concomitante com as multas por inexecução total ou parcial do contrato, ata de registro de preço ou com as outras sanções de que trata este artigo.

d) A Administração, considerando a conveniência e a oportunidade, poderá rescindir o contrato, ata de registro de preço ou anular a Nota de Empenho, em virtude de atraso superior a 90 (noventa) dias corridos.

15.2.2.2 Multa por inexecução total ou parcial do objeto contratado:

a) Poderá ser aplicada multa por inexecução parcial do ajuste no valor de 2% (dois por cento) do valor do Contrato e, quando for o caso pelo valor do Item não cumprido, caso a Contratada descumpra qualquer condição ajustada no contrato, ou da Nota de Empenho/Autorização Fornecimento/Ata de Registro de Preços.

b) Quando a Contratada der causa à rescisão, será aplicada a multa por inexecução total do ajuste de 20% (vinte por cento) do valor atualizado do contrato, sem prejuízo da multa de mora ou das demais sanções de que trata este artigo.

15.2.3 impedimento de licitar e contratar;

15.2.3.1 A sanção prevista neste sub item será aplicada ao responsável pelas infrações administrativas quando não se justificar a imposição de penalidade mais grave, e impedirá o responsável de licitar ou contratar no âmbito desta prefeitura, pelo prazo máximo de 3 (três) anos.

15.2.4 declaração de inidoneidade para licitar ou contratar.

15.2.4.1 A sanção prevista neste sub item que justifiquem a imposição de penalidade mais grave que a sanção referida no sub item 15.2.3, e impedirá o responsável de licitar ou contratar no âmbito da Administração Pública direta e indireta de todos os entes federativos do Brasil, pelo prazo mínimo de 3 (três) anos e máximo de 6 (seis) anos.

15.3. As multas porventura aplicadas serão descontadas dos pagamentos devidos pela Prefeitura Municipal de SÃO JOÃO DOS PATOS/MA ou cobradas diretamente da empresa penalizada, amigável ou judicialmente, e poderão ser aplicadas cumulativamente às demais sanções.

15.4. A Empresa penalizada terá o direito de defesa que deverá ser exercido em até 05(cinco) dias úteis a contar da sua notificação da penalidade, podendo ocorrer a juntada de documentos e serem arroladas até 03 (três) testemunhas.

15.5. Serão considerados injustificados os atrasos não comunicados tempestivamente e indevidamente fundamentados, e a aceitação da justificativa ficará a critério da Prefeitura Municipal de SÃO JOÃO DOS PATOS/MA que deverá examinar a legalidade da conduta da empresa.

15.6. Comprovado impedimento ou reconhecida força maior, devidamente justificado e aceito pela Prefeitura Municipal de SÃO JOÃO DOS PATOS/MA, conforme procedimento esboçado no subitem anterior, a CONTRATADA ficará isenta das penalidades mencionadas nos subitens anteriores.

16 – DA DOTAÇÃO ORÇAMENTÁRIA:

16.1 As despesas decorrentes deste Contrato correrão à conta de recursos advindo de Convenio com o Ministério das Cidades, através de Emenda, da seguinte dotação orçamentária:

PLANO DE AÇÃO Nº 09032026-091377
EMENDA PARLAMENTAR - 202636990005-JUSCELINO FILHO

OBJETO DE EXECUÇÃO

662 - Pavimentação Urbana - Ministério das Cidades - Pavimentação Urbana - Ministério das Cidades FINALIDADES 15-Urbanismo / 45-Infraestrutura Urbana

CLASSIFICAÇÃO ORÇAMENTÁRIA

02 PODER EXECUTIVO

08 SECRETARIA DE OBRAS E SERVIÇOS URBANOS

15.451.0018.1023.0000 - PAVIMENTAÇÃO DE RUAS E AVENIDAS

4.4.90.51.00 - Obras E Instalações

DADOS BÁSICOS

NOME: 06.089.668/0001-33 - MUNICIPIO DE SAO JOAO DOS PATOS

OBJETO DE EXECUÇÃO

662 - Pavimentação Urbana - Ministério das Cidades - Pavimentação Urbana - Ministério das Cidades

DETALHAMENTOS DO OBJETO DE EXECUÇÃO

15 - Infraestrutura Urbana / 451 - Infraestrutura Urbana / 03 - Pavimentação E Qualificação Viária

17. DO ALINHAMENTO COM O PLANEJAMENTO DA ORGANIZAÇÃO

17.1 A presente aquisição não está prevista no Plano de Contratações Anual referente ao exercício de 2026.

18 - ESTIMATIVA DE PREÇOS E PREÇOS REFERENCIAIS.

18.1 O custo estimado da total desta contratação é de R\$ R\$ 1.990.000,00 (Um milhão, novecentos e noventa mil reais)

19 – PRAZO DE EXECUÇÃO DOS SERVIÇOS.

19.1 O prazo para execução dos serviços será de 180 (cento e oitenta) dias, conforme a necessidade dos serviços, podendo ser prorrogado.

20 – DESCRIÇÃO E VALORES

LOTE	Descrição	Prazo	R\$ Total
1	Contratação de empresa para a prestação de serviços de execução de pavimentação em paralelepípedo no município de São João Dos Patos - MA	180 (cento e oitenta) dias	R\$ 1.990.000,00
VALOR ESTIMADO TOTAL			R\$ 1.990.000,00



ESTADO DO MARANHÃO
PREFEITURA DE SÃO JOÃO DOS PATOS - MA
Avenida Getúlio Vargas, 135 - Centro. CEP 65665-000
www.saojoaodospatos.ma.gov.br



CONCORRÊNCIA ELETRÔNICA Nº 007/2026

ANEXO II

PROJETO BÁSICO DOS SERVIÇOS

CONTRATAÇÃO DE EMPRESA PARA A PRESTAÇÃO DE SERVIÇOS DE EXECUÇÃO DE PAVIMENTAÇÃO EM PARALELEPÍPEDO NO MUNICÍPIO DE SÃO JOÃO DOS PATOS - MA



PLANILHA ORÇAMENTÁRIA

EXECUÇÃO DE PAVIMENTAÇÃO EM PARALELEPÍEDO NO MUNICÍPIO DE SÃO JOÃO DOS PATOS - MA

PREÇO TOTAL COM BDI

R\$ 1.990.000,00

CONTEÚDO:

CAPA
RESUMO
ORÇAMENTO SINTÉTICO
MEMÓRIA DE CÁLCULO
CÁLCULO DA D.M.T
CONOGRAMA FÍSICO - FINANCEIRO
CURVA ABC
COMPOSIÇÃO DO BDI
ENCARGOS SOCIAIS

RESPONSÁVEL TÉCNICO:

RAMON ZILMAR POMPEU OLIVEIRA
Engenheiro Civil
CREA/MA: 111920048-2

São João dos Patos - MA
terça-feira, 5 de maio de 2026

Planilha Orçamentária - Resumo



I. Informações Gerais

Obra/Projeto:

EXECUÇÃO DE PAVIMENTAÇÃO EM PARALELEPÍEDO NO MUNICÍPIO DE SÃO JOÃO DOS PATOS - MA

Proponente:

Prefeitura Municipal de São João dos Patos - MA

BDI:

27,13%

Local / Implantação:

São João dos Patos - MA

Data:

05/05/2026

Encargos Sociais:

98,31%(HORA) 58,66%(MÊS)

ITEM	DESCRIÇÃO	VALOR TOTAL
1	ADMINISTRAÇÃO LOCAL	R\$ 136.664,00
2	SERVIÇOS PRELIMINARES	R\$ 5.610,73
3	TERRAPLANAGEM	R\$ 514.343,70
4	PAVIMENTAÇÃO	R\$ 935.918,38
5	DRENAGEM	R\$ 334.046,01
6	SINALIZAÇÃO VERTICAL	R\$ 24.608,71
7	LIMPEZA GERAL	R\$ 38.808,47
VALOR TOTAL DA OBRA		R\$ 1.990.000,00

Planilha Orçamentária - Sintético



I. Informações Gerais

Obra/Projeto: EXECUÇÃO DE PAVIMENTAÇÃO EM PARALELEPÍPEDO NO MUNICÍPIO DE SÃO JOÃO DOS PATOS - MA	Proponente: Prefeitura Municipal de São João dos Patos - MA	BDI: 27,13%	REFERÊNCIA: SINAPI - 03/2026 - Maranhão SICRO3 - 01/2026 - Maranhão ORSE - 02/2026 - Sergipe
Local / Implantação: São João dos Patos - MA	Data: 05/05/2026	Encargos Sociais: 98,31%(HORA) 58,66%(MÊS)	

Item	Descrição	Unid.	Quant.	Código	Banco de Dados	Preço unitário Sem BDI (R\$)	Preço unitário Com BDI (R\$)	Preço total Com BDI (R\$)	Peso (%)
1	ADMINISTRAÇÃO LOCAL							R\$ 136.664,00	6,87%
1.1	ENGENHEIRO CIVIL DE OBRA JUNIOR COM ENCARGOS COMPLEMENTARES	H	550,00	90777	SINAPI	R\$ 130,54	R\$ 165,95	R\$ 91.272,50	4,59%
1.2	ENCARREGADO GERAL COM ENCARGOS COMPLEMENTARES	H	1050,00	90776	SINAPI	R\$ 34,01	R\$ 43,23	R\$ 45.391,50	2,28%
2	SERVIÇOS PRELIMINARES							R\$ 5.610,73	0,28%
2.1	FORNECIMENTO E INSTALAÇÃO DE PLACA DE OBRA COM CHAPA GALVANIZADA E ESTRUTURA DE MADEIRA. AF_03/2022_PS	m²	6,48	103689	SINAPI	R\$ 497,03	R\$ 631,87	R\$ 4.094,51	0,21%
2.2	LOCAÇÃO DE PAVIMENTAÇÃO. AF_03/2024	M	1613,00	105137	SINAPI	R\$ 0,74	R\$ 0,94	R\$ 1.516,22	0,08%
3	TERRAPLANAGEM							R\$ 514.343,70	25,85%
3.1	REGULARIZAÇÃO E COMPACTAÇÃO DE SUBLEITO DE SOLO PREDOMINANTEMENTE ARGILOSO, PARA OBRAS DE CONSTRUÇÃO DE PAVIMENTOS. AF_09/2024	m²	11291,00	100576	SINAPI	R\$ 2,75	R\$ 3,49	R\$ 39.405,59	1,98%
3.2	LIMPEZA MECANIZADA DE CAMADA VEGETAL, VEGETAÇÃO E PEQUENAS ÁRVORES (DIÂMETRO DE TRONCO MENOR QUE 0,20 M), COM TRATOR DE ESTEIRAS. AF_03/2024	m²	11291,00	98525	SINAPI	R\$ 0,68	R\$ 0,86	R\$ 9.710,26	0,49%
3.3	Expurgo de jazida	m³	500,00	5502986	SICRO3	R\$ 4,63	R\$ 5,88	R\$ 2.940,00	0,15%
3.4	Escavação e carga de material de jazida com trator de 97 kW e carregadeira de 1,72 m³	m³	5645,50	4016007	SICRO3	R\$ 7,62	R\$ 9,68	R\$ 54.648,44	2,75%
3.5	Transporte com caminhão basculante de 10 m³ - rodovia em leito natural	tkm	228699,49	5914359	SICRO3	R\$ 1,26	R\$ 1,60	R\$ 365.919,17	18,39%
3.6	Compactação de aterros a 100% do Proctor normal	m³	5645,50	5502978	SICRO3	R\$ 5,82	R\$ 7,39	R\$ 41.720,24	2,10%
4	PAVIMENTAÇÃO							R\$ 935.918,38	47,03%
4.1	EXECUÇÃO DE PAVIMENTO EM PARALELEPÍPEDOS, REJUNTAMENTO COM ARGAMASSA TRAÇO 1:3 (CIMENTO E AREIA). AF_05/2020	m²	8043,30	101169	SINAPI	R\$ 91,53	R\$ 116,36	R\$ 935.918,38	47,03%
5	DRENAGEM							R\$ 334.046,01	16,79%
5.1	ASSENTAMENTO DE GUIA (MEIO-FIO) EM TRECHO RETO, CONFECCIONADA EM CONCRETO PRÉ-FABRICADO, DIMENSÕES 100X15X13X30 CM (COMPRIMENTO X BASE INFERIOR X BASE SUPERIOR X ALTURA). AF_01/2024	M	3226,00	94273	SINAPI	R\$ 56,53	R\$ 71,86	R\$ 231.820,36	11,65%
5.2	EXECUÇÃO DE SARIETA DE CONCRETO USINADO, MOLDADA IN LOCO EM TRECHO CURVO, 30 CM BASE X 15 CM ALTURA. AF_01/2024	M	3226,00	94282	SINAPI	R\$ 59,38	R\$ 75,48	R\$ 102.225,65	5,14%
6	SINALIZAÇÃO VERTICAL							R\$ 24.608,71	1,24%
6.1	Sinalização permanente, vertical, com placa circular padrão dnit diam. = 0,75m, com poste de madeira 3,50m fixado com base de concreto 40x40x50, inclusivemão de obra - Rev 01/2023	un	8,00	4648	ORSE	R\$ 612,91	R\$ 779,19	R\$ 6.233,52	0,31%
6.2	Sinalização permanente, vertical, com placa octogonal de aço, padrão dnit, largura=0,75m,	un	15,00	4650	ORSE	R\$ 619,91	R\$ 788,09	R\$ 11.821,35	0,59%
6.3	Poste de ferro galv. Ø 2", h = 2,50m com 2 placas de 20x35cm em chapa esmaltada para identificação de logradouros	un	8,00	4526	ORSE	R\$ 644,41	R\$ 819,23	R\$ 6.553,84	0,33%
7	LIMPEZA GERAL							R\$ 38.808,47	1,95%
7.1	Limpeza geral	m²	11380,78	2450	ORSE	R\$ 2,69	R\$ 3,41	R\$ 38.808,47	1,95%
TOTAL COM BDI								R\$ 1.990.000,00	100%

Memória de Cálculo



I. Informações Gerais

Obra/Projeto:

EXECUÇÃO DE PAVIMENTAÇÃO EM PARALELEPÍPEDO NO MUNICÍPIO DE SÃO JOÃO DOS PATOS - MA

Local / Implantação:

São João dos Patos - MA

Proponente:

Prefeitura Municipal de São João dos Patos - MA

Data:

05/05/2026

BDI:

27,13%

Encargos Sociais:

98,31%(HORA) 58,66%(MÉS)

REFERÊNCIA:

SINAPI - 03/2026 - Maranhão
SICRO3 - 01/2026 - Maranhão
ORSE - 02/2026 - Sergipe

II. Informações do Projeto

NOME DA RUA	TRECHO	EXTENSÃO (m)	LARGURA
Travessa Hermes da Fonseca I	TRECHO 01	180,00	6,00
Travessa Hermes da Fonseca II	TRECHO 02	130,00	6,00
Rua Quatro	TRECHO 03	203,00	6,00
Travessa Rilda Lúcia	TRECHO 04	168,00	6,00
Rua do Chafariz	TRECHO 05	297,00	6,00
Travessa Rua do Chafariz	TRECHO 06	53,00	6,00
Rua da Estrela	TRECHO 07	122,00	4,50
Rua do Antigo Matadouro Público	TRECHO 08	460,00	6,00
EXTENSÃO TOTAL (m)		1613,00	

Base ---> 0,50 m considerando grandes declives presentes nos trechos
Empolamento ---> 1,2
Peso específico laterita ---> 1,75 tm³

ITEM	DESCRIÇÃO DOS SERVIÇOS	UNID	QUANTIDADES													
			LARG	COMP	ALT	PROF	ESP	A	VOL	EMPOL.	PE	PESP	QUANT	ST	TOTAL	
1 ADMINISTRAÇÃO LOCAL																
1.1	ENGENHEIRO CIVIL DE OBRA JUNIOR COM ENCARGOS COMPLEMENTARES	H													550,00	550,00
1.2	ENCARREGADO GERAL COM ENCARGOS COMPLEMENTARES	H													1.050,00	1.050,00
2 SERVIÇOS PRELIMINARES																
2.1	FORNECIMENTO E INSTALAÇÃO DE PLACA DE OBRA COM CHAPA GALVANIZADA E ESTRUTURA DE MADEIRA. AF_03/2022_PS	m²		3,60	1,80											6,48
2.2	LOCAÇÃO DE PAVIMENTAÇÃO. AF_03/2024	M		1.613,00												1.613,00
3 TERRAPLANAGEM																
3.1	REGULARIZAÇÃO E COMPACTAÇÃO DE SUBLEITO DE SOLO PREDOMINANTEMENTE ARGILOSO, PARA OBRAS DE CONSTRUÇÃO DE PAVIMENTOS. AF_09/2024	m²	7,00	1.613,00												11.291,00
3.2	LIMPEZA MECANIZADA DE CAMADA VEGETAL, VEGETAÇÃO E PEQUENAS ÁRVORES (DIÂMETRO DE TRONCO MENOR QUE 0,20 M), COM TRATOR DE ESTEIRAS. AF_03/2024	m²	7,00	1.613,00												11.291,00
3.3	Expurgo de jazida	m³						0,20	2.500,00							500,00
3.4	Escavação e carga de material de jazida com trator de 97 kW e carregadeira de 1,72 m³	m³	7,00	1.613,00				0,50								5.645,50
3.5	Transporte com caminhão basculante de 10 m³ - rodovia em leito natural	tkm				DMT TRECHO 01 >>	1,03				5,645,50	1,20	1,75	TOTAL TRECHO 01 >>	12.151,94	228.699,49
				DMT TRECHO 02 >>	1,11			TOTAL TRECHO 02 >>	13.100,38							
				DMT TRECHO 03 >>	0,94			TOTAL TRECHO 03 >>	11.102,72							
				DMT TRECHO 04 >>	0,71			TOTAL TRECHO 04 >>	8.393,73							
				DMT TRECHO 05 >>	3,43			TOTAL TRECHO 05 >>	40.646,75							
				DMT TRECHO 06 >>	3,39			TOTAL TRECHO 06 >>	40.148,82							
				DMT TRECHO 07 >>	3,92			TOTAL TRECHO 07 >>	46.485,61							
				DMT TRECHO 08 >>	4,78			TOTAL TRECHO 08 >>	56.669,53							
3.6	Compactação de aterros a 100% do Proctor normal	m³	7,00	1.613,00				0,50							5.645,50	
4 PAVIMENTAÇÃO																
4.1	EXECUÇÃO DE PAVIMENTO EM PARALELEPÍPEDOS, REJUNTAMENTO COM ARGAMASSA TRAÇO 1:3 (CIMENTO E AREIA). AF_05/2020	m²	5,10	1.491,00											7604,10	8043,30
			3,60	122,00											439,20	
5 DRENAGEM																
5.1	ASSENTAMENTO DE GUIA (MEIO-FIO) EM TRECHO RETO, CONFECCIONADA EM CONCRETO PRÉ-FABRICADO, DIMENSÕES 100X15X13X30 CM (COMPRIMENTO X BASE INFERIOR X BASE SUPERIOR X ALTURA). AF_01/2024	M		1.613,00										2,00		3226,00
5.2	EXECUÇÃO DE SARIETA DE CONCRETO USINADO, MOLDADA IN LOCO EM TRECHO CURVO, 30 CM BASE X 15 CM ALTURA. AF_01/2024	M		1.613,00										2,00		3226,00
6 SINALIZAÇÃO VERTICAL																
6.1	Sinalização permanente, vertical, com placa circular padrão dnit diam. = 0,75m, com poste de madeira 3,50m fixado com base de concreto 40x40x50, inclusivemão de obra - Rev 01/2023	un													8,00	8,00
6.2	Sinalização permanente, vertical, com placa octogonal de aço, padrão dnit, largura=0,75m, com poste de madeira 3,50m fixado com base de concreto 40x40x50, inclusive mão de obra - Rev 01/2023	un													15,00	15,00
6.3	Poste de ferro galv. Ø 2", h = 2,50m com 2 placas de 20x35cm em chapa esmaltada para identificação de logradouros	un													8,00	8,00
7 LIMPEZA GERAL																
7.1	Limpeza geral	m²								11.380,78						11380,78

Memória de Cálculo da DMT



1. Informações Gerais

Objeto/obra = EXECUÇÃO DE PAVIMENTAÇÃO EM PARALELEPÍPEDO NO MUNICÍPIO DE SÃO JOÃO DOS PATOS - MA

Local/implantação = São João dos Patos - MA

Proponente = Prefeitura Municipal de São João dos Patos - MA

QUADROS DE DISTRIBUIÇÃO DE MATERIAL DE JAZIDA - DMT

Empolamento: 20% Peso específico: 1,75 t/m³
Distância entre estacas: 20,0 Espessura: 0,20 m
Largura da plataforma: 6,00

CÁLCULO DA DMT - JAZIDA FORA DO TRECHO

JAZIDA UTILIZADA	LOCALIZAÇÃO DA JAZIDA	EXTENSÃO (Km)	EXTENSÃO TOTAL/2 (Km)	DISTÂNCIA FIXA DA JAZIDA (Km)	EXTENSÃO TOTAL (km) + DISTÂNCIA FIXA (Km)
J01 - TRECHO 01	6°29'17.88"S 43°41'27.31"O	0,180	0,09	0,94	1,03

DMT 1 ----> 1,03 KM

CÁLCULO DA DMT - JAZIDA FORA DO TRECHO

JAZIDA UTILIZADA	LOCALIZAÇÃO DA JAZIDA	EXTENSÃO (Km)	EXTENSÃO TOTAL/2 (Km)	DISTÂNCIA FIXA DA JAZIDA (Km)	EXTENSÃO TOTAL (km) + DISTÂNCIA FIXA (Km)
J01 - TRECHO 02	6°29'17.88"S 43°41'27.31"O	0,130	0,065	1,04	1,11

DMT 2 ----> 1,11 KM

CÁLCULO DA DMT - JAZIDA FORA DO TRECHO

JAZIDA UTILIZADA	LOCALIZAÇÃO DA JAZIDA	EXTENSÃO (Km)	EXTENSÃO TOTAL/2 (Km)	DISTÂNCIA FIXA DA JAZIDA (Km)	EXTENSÃO TOTAL (km) + DISTÂNCIA FIXA (Km)
J01 - TRECHO 03	6°29'17.88"S 43°41'27.31"O	0,203	0,1015	0,84	0,94

DMT 3 ----> 0,94 KM

CÁLCULO DA DMT - JAZIDA FORA DO TRECHO

JAZIDA UTILIZADA	LOCALIZAÇÃO DA JAZIDA	EXTENSÃO (Km)	EXTENSÃO TOTAL/2 (Km)	DISTÂNCIA FIXA DA JAZIDA (Km)	EXTENSÃO TOTAL (km) + DISTÂNCIA FIXA (Km)
J01 - TRECHO 04	6°29'17.88"S 43°41'27.31"O	0,168	0,084	0,62	0,71

DMT 4 ----> 0,71 KM

CÁLCULO DA DMT - JAZIDA FORA DO TRECHO

JAZIDA UTILIZADA	LOCALIZAÇÃO DA JAZIDA	EXTENSÃO (Km)	EXTENSÃO TOTAL/2 (Km)	DISTÂNCIA FIXA DA JAZIDA (Km)	EXTENSÃO TOTAL (km) + DISTÂNCIA FIXA (Km)
J01 - TRECHO 05	6°29'17.88"S 43°41'27.31"O	0,297	0,1485	3,28	3,43

DMT 5 ----> 3,43 KM

CÁLCULO DA DMT - JAZIDA FORA DO TRECHO

JAZIDA UTILIZADA	LOCALIZAÇÃO DA JAZIDA	EXTENSÃO (Km)	EXTENSÃO TOTAL/2 (Km)	DISTÂNCIA FIXA DA JAZIDA (Km)	EXTENSÃO TOTAL (km) + DISTÂNCIA FIXA (Km)
J01 - TRECHO 06	6°29'17.88"S 43°41'27.31"O	0,053	0,0265	3,36	3,39

DMT 6 ----> 3,39 KM

CÁLCULO DA DMT - JAZIDA FORA DO TRECHO

JAZIDA UTILIZADA	LOCALIZAÇÃO DA JAZIDA	EXTENSÃO (Km)	EXTENSÃO TOTAL/2 (Km)	DISTÂNCIA FIXA DA JAZIDA (Km)	EXTENSÃO TOTAL (km) + DISTÂNCIA FIXA (Km)
J01 - TRECHO 07	6°29'17.88"S 43°41'27.31"O	0,122	0,061	3,86	3,92

DMT 7 ----> 3,92 KM

CÁLCULO DA DMT - JAZIDA FORA DO TRECHO

JAZIDA UTILIZADA	LOCALIZAÇÃO DA JAZIDA	EXTENSÃO (Km)	EXTENSÃO TOTAL/2 (Km)	DISTÂNCIA FIXA DA JAZIDA (Km)	EXTENSÃO TOTAL (km) + DISTÂNCIA FIXA (Km)
J01 - TRECHO 08	6°29'17.88"S 43°41'27.31"O	0,460	0,23	4,55	4,78

DMT 8 ----> 4,78 KM

Cronograma Físico / Financeiro



I. Informações Gerais

Obra/Projeto:
EXECUÇÃO DE PAVIMENTAÇÃO EM PARALELEPÍEDO
NO MUNICÍPIO DE SÃO JOÃO DOS PATOS - MA

Local / Implantação:
São João dos Patos - MA

Proponente:
Prefeitura Municipal de São João dos
Patos - MA

Encargos Sociais:
98,31%(HORA) 58,66%(MÊS)

BDI:
27,13%

Data:
05/05/2026

ITEM	DESCRIÇÃO	30 dias	60 dias	90 dias	120 dias	150 dias	180 dias	TOTAL COM BDI
1	ADMINISTRAÇÃO LOCAL	R\$ 22.781,89	R\$ 22.781,89	R\$ 22.781,89	R\$ 22.781,89	R\$ 22.768,22	R\$ 22.768,22	R\$ 136.664,00
		16,67%	16,67%	16,67%	16,67%	16,66%	16,66%	
2	SERVIÇOS PRELIMINARES	R\$ 5.610,73						R\$ 5.610,73
		100%						
3	TERRAPLANAGEM	R\$ 154.303,11	R\$ 102.868,74	R\$ 102.868,74	R\$ 102.868,74	R\$ 51.434,37		R\$ 514.343,70
		30%	20%	20%	20%	10%		
4	PAVIMENTAÇÃO	R\$ 140.387,76	R\$ 140.387,76	R\$ 140.387,76	R\$ 140.387,76	R\$ 140.387,76	R\$ 233.979,60	R\$ 935.918,38
		15%	15%	15%	15%	15%	25%	
5	DRENAGEM		R\$ 66.809,20	R\$ 66.809,20	R\$ 66.809,20	R\$ 66.809,20	R\$ 66.809,20	R\$ 334.046,01
			20%	20%	20%	20%	20%	
6	SINALIZAÇÃO VERTICAL					R\$ 12.304,36	R\$ 12.304,36	R\$ 24.608,71
						50%	50%	
7	LIMPEZA GERAL					R\$ 19.404,24	R\$ 19.404,24	R\$ 38.808,47
						50%	50%	
TOTAL		30 dias	60 dias	90 dias	120 dias	150 dias	180 dias	PESO
		R\$ 323.083,49	R\$ 332.847,58	R\$ 332.847,58	R\$ 332.847,58	R\$ 313.108,14	R\$ 355.265,60	100%
		16,24%	16,73%	16,73%	16,73%	15,73%	17,85%	

I. Informações Gerais

Obra/Projeto: EXECUÇÃO DE PAVIMENTAÇÃO EM PARALELEPÍPEDO NO MUNICÍPIO DE SÃO JOÃO DOS PATOS - MA	Proponente: Prefeitura Municipal de São João dos Patos - MA	BDI: 27,13%	REFERÊNCIA: SINAPI - 03/2026 - Maranhão SICRO3 - 01/2026 - Maranhão ORSE - 02/2026 - Sergipe
Local / Implantação: São João dos Patos - MA	Data: 05/05/2026	Encargos Sociais: 98,31%(HORA) 58,66%(MÊS)	

Item	Descrição	Unid.	Quant.	Custo Unitário (com BDI)	Custo Total (com BDI)	PESO	ACUMULADO
4.1	EXECUÇÃO DE PAVIMENTO EM PARALELEPÍPEDOS, REJUNTAMENTO COM ARGAMASSA TRAÇO 1:3 (CIMENTO E AREIA). AF_05/2020	m ²	8043,3	R\$ 116,36	R\$ 935.918,38	47,03%	47,03%
3.5	Transporte com caminhão basculante de 10 m ³ - rodovia em leito natural	tkm	228699,4873	R\$ 1,60	R\$ 365.919,17	18,39%	65,42%
5.1	ASSENTAMENTO DE GUIA (MEIO-FIO) EM TRECHO RETO, CONFECCIONADA EM CONCRETO PRÉ-FABRICADO, DIMENSÕES 100X15X13X30 CM (COMPRIMENTO X BASE INFERIOR X BASE SUPERIOR X ALTURA). AF_01/2024	M	3226	R\$ 71,86	R\$ 231.820,36	11,65%	77,07%
5.2	EXECUÇÃO DE SARJETA DE CONCRETO USINADO, MOLDADA IN LOCO EM TRECHO CURVO, 30 CM BASE X 15 CM ALTURA. AF_01/2024	M	3226	R\$ 75,48	R\$ 102.225,65	5,14%	82,21%
1.1	ENGENHEIRO CIVIL DE OBRA JUNIOR COM ENCARGOS COMPLEMENTARES	H	550	R\$ 165,95	R\$ 91.272,50	4,59%	86,79%
3.4	Escavação e carga de material de jazida com trator de 97 kW e carregadeira de 1,72 m ³	m ³	5645,5	R\$ 9,68	R\$ 54.648,44	2,75%	89,54%
1.2	ENCARREGADO GERAL COM ENCARGOS COMPLEMENTARES	H	1050	R\$ 43,23	R\$ 45.391,50	2,28%	91,82%
3.6	Compactação de aterros a 100% do Proctor normal	m ³	5645,5	R\$ 7,39	R\$ 41.720,24	2,10%	93,92%
3.1	REGULARIZAÇÃO E COMPACTAÇÃO DE SUBLEITO DE SOLO PREDOMINANTEMENTE ARGILOSO, PARA OBRAS DE CONSTRUÇÃO DE PAVIMENTOS. AF_09/2024	m ²	11291	R\$ 3,49	R\$ 39.405,59	1,98%	95,90%
7.1	Limpeza geral	m ²	11380,78442	R\$ 3,41	R\$ 38.808,47	1,95%	97,85%
6.2	Sinalização permanente, vertical, com placa octogonal de aço, padrão dnit, largura=0,75m, com poste de madeira 3,50m fixado com base de concreto 40x40x50, inclusive mão de obra - Rev 01/2023	un	15	R\$ 788,09	R\$ 11.821,35	0,59%	98,44%
3.2	LIMPEZA MECANIZADA DE CAMADA VEGETAL, VEGETAÇÃO E PEQUENAS ÁRVORES (DIÂMETRO DE TRONCO MENOR QUE 0,20 M), COM TRATOR DE ESTEIRAS. AF_03/2024	m ²	11291	R\$ 0,86	R\$ 9.710,26	0,49%	98,93%
6.3	Poste de ferro galv. Ø 2", h = 2,50m com 2 placas de 20x35cm em chapa esmaltada para identificação de logradouros	un	8	R\$ 819,23	R\$ 6.553,84	0,33%	99,26%
6.1	Sinalização permanente, vertical, com placa circular padrão dnit diam. = 0,75m, com poste de madeira 3,50m fixado com base de concreto 40x40x50, inclusivemão de obra - Rev 01/2023	un	8	R\$ 779,19	R\$ 6.233,52	0,31%	99,57%
2.1	FORNECIMENTO E INSTALAÇÃO DE PLACA DE OBRA COM CHAPA GALVANIZADA E ESTRUTURA DE MADEIRA. AF_03/2022_PS	m ²	6,48	R\$ 631,87	R\$ 4.094,51	0,21%	99,78%
3.3	Expurgo de jazida	m ³	500	R\$ 5,88	R\$ 2.940,00	0,15%	99,92%
2.2	LOCAÇÃO DE PAVIMENTAÇÃO. AF_03/2024	M	1613	R\$ 0,94	R\$ 1.516,22	0,08%	100,00%



PREFEITURA DE
**SÃO JOÃO
DOS PATOS**
GOVERNO DO POVO

Cálculo do BDI

PROPONENTE / TOMADOR

Prefeitura Municipal de São João dos Patos - MA

OBJETO

EXECUÇÃO DE PAVIMENTAÇÃO EM PARALELEPÍPEDO NO MUNICÍPIO DE SÃO JOÃO DOS PATOS - MA

TIPO DE OBRA DO EMPREENDIMENTO

Construção de Praças Urbanas, Rodovias, Ferrovias e recapeamento e pavimentação de vias urbanas

DESONERAÇÃO

sim

Conforme legislação tributária municipal, definir estimativa de percentual da base de cálculo para o ISS:

100,00%

Sobre a base de cálculo, definir a respectiva alíquota do ISS (entre 2% e 5%):

5,00%

Itens	Siglas	% Adotado	Situação	1º Quartil	Médio	3º Quartil
Administração Central	AC	3,80%	-	3,80%	4,01%	4,67%
Seguro e Garantia	SG	0,32%	-	0,32%	0,40%	0,74%
Risco	R	0,50%	-	0,50%	0,56%	0,97%
Despesas Financeiras	DF	1,02%	-	1,02%	1,11%	1,21%
Lucro	L	6,64%	-	6,64%	7,30%	8,69%
Tributos (impostos COFINS 3%, e PIS 0,65%)	CP	3,65%	-	3,65%	3,65%	3,65%
Tributos (ISS, variável de acordo com o município)	ISS	5,00%	-	0,00%	2,50%	5,00%
Tributos (Contribuição Previdenciária sobre a Receita Bruta - Desoneração)	CPRB	2,70%	OK	0,00%	2,70%	2,70%
BDI SEM desoneração (Fórmula Acórdão TCU)	BDI PAD	23,38%	OK	19,60%	20,97%	24,23%
BDI COM desoneração (Fórmula Acórdão TCU)		27,13%				

Os valores de BDI foram calculados com o emprego da fórmula:

$$BDI.DES = \frac{(1+AC+S+R+G)*(1+DF)*(1+L)}{(1-CP-ISS-CRPB)} - 1$$

Declaro para os devidos fins que, conforme legislação tributária municipal, a base de cálculo para Construção de Praças Urbanas, Rodovias, Ferrovias e recapeamento e pavimentação de vias urbanas, é de 100%, com a respectiva alíquota de 5%.

Declaro para os devidos fins que o regime de Contribuição Previdenciária sobre a Receita Bruta adotado para elaboração do orçamento foi COM Desoneração, e que esta é a alternativa mais adequada para a Administração Pública.

JENIPAPO DOS VIEIRAS - MA

Local

terça-feira, 5 de maio de 2026

Data

Nome: RAMON ZILMAR POMPEU OLIVEIRA

Título: Engenheiro Civil

CREA: CREA/MA: 111920048-2

Responsável Técnico

ENCARGOS SOCIAIS



MARANHÃO - VIGÊNCIA A PARTIR DE 01/2026

CÓDIGO	DESCRIÇÃO	COM DESONERAÇÃO	
		HORISTA %	MENSALISTA %
GRUPO A			
A1	INSS	10,00%	10,00%
A2	SESI	1,50%	1,50%
A3	SENAI	1,00%	1,00%
A4	INCRA	0,20%	0,20%
A5	SEBRAE	0,60%	0,60%
A6	Salário Educação	2,50%	2,50%
A7	Seguro Contra Acidentes de Trabalho	3,00%	3,00%
A8	FGTS	8,00%	8,00%
A9	SECONCI	0,00%	0,00%
A	TOTAL	26,80%	26,80%
GRUPO B			
B1	Repouso Semanal Remunerado	17,75%	Não incide
B2	Feridos	3,93%	Não incide
B3	Auxílio - Enfermidade	0,88%	0,67%
B4	13º Salário	10,93%	8,31%
B5	Licença Paternidade	0,07%	0,05%
B6	Faltas Justificadas	0,73%	0,56%
B7	Dias de Chuvas	1,67%	Não incide
B8	Auxílio Acidente de Trabalho	0,03%	0,02%
B9	Férias Gozadas	11,02%	8,38%
B10	Salário Maternidade	0,04%	0,03%
B	TOTAL	47,05%	18,02%
GRUPO C			
C1	Aviso Prévio Indenizado	5,74%	4,36%
C2	Aviso Prévio Trabalhado	0,15%	0,11%
C3	Férias Indenizadas	3,63%	2,76%
C4	Depósito Rescisão Sem Justa Causa	2,44%	1,86%
C5	Indenização Adicional	0,48%	0,37%
C	TOTAL	12,44%	9,46%
GRUPO D			
D1	Reincidência de Grupo A sobre Grupo B (semconsiderar	11,52%	4,00%
D2	Reincidência de Grupo A sobre Aviso Prévio Trabalhado e Reincidência do FGTS sobre Aviso Prévio Indenizado	0,50%	0,38%
D	TOTAL	12,02%	4,38%
TOTAL (A+B+C+D)		98,31%	58,66%

**EXECUÇÃO DE PAVIMENTAÇÃO EM PARALELEPÍEDO, NO MUNICÍPIO DE SÃO JOÃO
DOS PATOS - MA**

MEMORIAL DESCRITIVO
&
ESPECIFICAÇÕES TÉCNICAS

MUNICÍPIO DE SÃO JOÃO DOS PATOS - MA

2026

1. MUNICÍPIO: SÃO JOÃO DOS PATOS - MA

1.1 História

Na segunda metade do século XIX, agricultores e pecuaristas vindos da localidade de Passagem Franca foram os povoadores pioneiros da região onde se formou a cidade de São João dos Patos, terras que na época eram território integrante do Município de Pastos Bons e receberam dos seus moradores a primeira denominação de Povoado Lagoa dos Patos. Em 1838 a localidade inicialmente denominada de Lagoa dos Patos passou a integrar o território do recém criado Município de Passagem Franca e já com o novo nome de São João dos Patos, assim identificada em virtude de existirem, no local onde está instalada, duas lagoas, a Lagoa de São João e a Lagoa dos Patos. Antes de receber seu nome atual, a localidade mudou de denominação algumas vezes. De Povoado Lagoa dos Patos passou a ser chamada de Lagoas e posteriormente de Lagoa de São João, nomes sempre relacionados às duas lagoas existentes na região de início do povoamento.

Em 23/05/1882 São João dos Patos foi elevada à categoria de Distrito pela Lei Provincial nº. 1.266, pertencendo ao território de Passagem Franca. Em 19/03/1892 seu território foi desmembrado de Passagem Franca pelo Decreto Estadual nº. 130 e adquiriu a categoria de Município de São João dos Patos com sede na Vila de São João dos Patos e distrito único de mesmo nome. Em 1911 o município já era dividido em três distritos: Sede, Povoado Jatobá e Povoado Sucupira.

Em 22/04/1931 o município de São João dos Patos é extinto e seu território anexado ao município de Barão de Grajaú por determinação do Decreto Estadual nº. 75, porém em 12/06/1931 é elevado novamente à categoria de município, com a mesma denominação, pelo Decreto Estadual nº. 121, data considerada como marco da emancipação política definitiva do município. Em 1933 o município era constituído por distrito único, sendo sua sede, permanecendo assim em registros datados de 1936, 1937, 1944, 1948, 1960 e 2005. Em 02/03/1938 a sede do município foi elevada da categoria Vila para a categoria Cidade pelo Decreto Lei Federal nº. 311, mudança ratificada em 29/03/1938 pelo Decreto Lei Estadual nº. 45 e reafirmada em 16/12/1938 pelo Decreto Lei Estadual nº. 159, que fixou a divisão territorial do Estado do Maranhão. Diante disso, o ano de 1938 é tido como o marco inicial da existência formal da cidade.

Há um descompasso histórico pois o aniversário da cidade é comemorado em 12 de Junho (data de emancipação política definitiva do município) mas o seu ano de criação é tido como 1938 (ano de elevação da categoria da sede de vila para cidade) ao invés de ser 1931 (ano de emancipação política definitiva do município). Assim, na contagem da Prefeitura Municipal há uma diferença de 7 anos a menos na idade do município. O aniversário do município em 12 de junho coincide com o Dia dos Namorados no Brasil, motivo da cidade ter o título de Namorada do Sertão.

1.2 Geografia

Sua população estimada em 2022 era de 25.020 habitantes, segundo o censo realizado pelo IBGE.



Características geográficas	
Área total ^[3]	1 483,255 km ²
População total (IBGE/2022)	25 020 hab.
Densidade	16,9 hab./km ²
Clima	Tropical Semiárido ^[2] (Aw)
Fuso horário	Hora de Brasília (UTC-3)
Indicadores	
IDH (PNUD/2010 ^[4])	0,615 — <i>médio</i>
PIB (IBGE/2011 ^[5])	R\$ 110,846 mil
PIB <i>per capita</i> (IBGE/2011 ^[5])	R\$ 4 446,81
Sítio	saojoaodospatos.ma.gov.br (Prefeitura) cmsaojoaodospatos.ma.gov.br (Câmara)

2. APRESENTAÇÃO

Com base nos fundamentos na Lei nº 14.133/2021 de 01 de abril de 2021 e suas alterações posteriores, este projeto básico visa fornecer elementos e subsídios que possibilitem as manutenções de prédios públicos como reformas, adequações e ampliações, bem como reforma e adequações de ruas e áreas urbanas, no município de São João dos Patos, no Estado do Maranhão.

3. JUSTIFICATIVA

A execução dessas obras encontra justificativa consistente na necessidade do Município de criar, melhores condições dos prédios para dar um conforto aos estudantes, professores, munícipes e aos visitantes, assim melhorando, construindo e adequando as escolas do município. É um compromisso da esfera municipal de atingir os níveis de qualidade e satisfação no atendimento a educação.

4. OBJETIVO

O presente memorial descritivo de construção civil tem por objetivo definir os materiais a serem empregados na obra, assim como também orientar sobre o correto uso dos mesmos. Esta obra constitui a realização da Execução Pavimentação em Paralelepípedo no município de São João dos Patos – MA.

O objeto deste projeto básico, serão executadas mediante celebração de convênio a ser firmado com a Prefeitura Municipal de São João dos Patos – MA, visando otimizar e agilizar a utilização dos recursos disponíveis.

A execução será na zona urbana de São João dos Patos – MA. Os serviços e materiais utilizados na obra deverão satisfazer as Normas Brasileiras. As amostras dos materiais deverão passar pela análise e aprovação da FISCALIZAÇÃO antes da compra definitiva.

Qualquer alteração de projeto deverá ser autorizada por escrito pela FISCALIZAÇÃO.

Este Memorial faz parte de um conjunto de documentos que contemplam:

- Projeto de Arquitetura e Complementares;
- Memorial Descritivo e Especificação de Serviços;
- Planilha Orçamentária.

6. PRAZO DE EXECUÇÃO DAS OBRAS

Para a realização completa das obras objeto deste Projeto Básico, estima-se o prazo de execução em 6 (seis) meses corridos.

7. ANEXOS DO PROJETO BÁSICO

O presente projeto básico referente é composto pelos seguintes itens:

- a. Especificações Técnicas e Metodologia Executiva Básica;
- b. Planilha Orçamentária de Quantitativos e Preços Referenciais;
- d. Cronograma físico-financeiro
- e. Plantas;
- f. ART de Elaboração do Projeto;

RESPOSÁVEL TÉCNICO

RAMON ZILMAR POMPEU OLIVEIRA
Engenheiro Civil – CREA: 111920048-2

ESPECIFICAÇÕES TÉCNICAS

Obra: EXECUÇÃO DE PAVIMENTAÇÃO EM PARALELEPÍPEDO, NO MUNICÍPIO DE SÃO JOÃO DOS PATOS - MA

Localização: SÃO JOÃO DOS PATOS - MA

1.0 ADMINISTRAÇÃO DA OBRA

1.1 ENGENHEIRO CIVIL DE OBRA JUNIOR COM ENCARGOS

COMPLEMENTARES

Durante a execução dos serviços será necessário a administração de obra por parte de engenheiro de obra.

1.2 ENCARGADO GERAL COM ENCARGOS COMPLEMENTARES

Durante a execução dos serviços será necessário a administração de obra por parte de encarregado de obra.

2.0 SERVIÇOS PRELIMINARES

2.1 PLACA DE OBRA

Deverá ser providenciada a placa de identificação da obra em chapa de aço galvanizado, nas dimensões de 3,60m x 1,80m constando verba de repasse, nome da obra, responsável técnico pela execução da obra, instalação ou serviço, de acordo com o seu registro no Conselho Regional, atividades específicas pelas quais o profissional é responsável, título, número da carteira profissional e região do registro do profissional, nome da empresa executora da obra, de acordo com o seu registro no Conselho Regional de Engenharia e Agronomia – CREA.

Elas deverão ser confeccionadas em chapas planas, metálicas, galvanizadas, ou de madeira compensada impermeabilizada, em material resistente às intempéries. As informações deverão estar em material plástico (poliestireno), para fixação ou adesivação nas placas. Quando isso não for possível, as informações deverão ser pintadas a óleo ou esmalte. Dá-se preferência ao material plástico, pela sua durabilidade e qualidade. As placas deverão ser afixadas em local visível, preferencialmente no acesso principal do empreendimento ou voltadas para a via que favoreça a melhor visualização. Recomenda-se que as placas sejam mantidas em bom

estado de conservação, inclusive quanto à integridade do padrão das cores, durante todo o período de execução das obras.

2.2 LOCAÇÃO DE PAVIMENTAÇÃO.

Deverá ser executada com base no projeto executivo aprovado, sendo responsável pela correta implantação dos elementos geométricos da via em campo, incluindo eixos, alinhamentos, larguras, níveis e demais referências necessárias à execução dos serviços subsequentes.

Inicialmente, deverão ser implantados marcos de referência planimétrica e altimétrica, devidamente protegidos e identificados, garantindo estabilidade e precisão ao longo de toda a obra. Estes pontos deverão servir como base para o controle contínuo das cotas e alinhamentos.

A Marcação do eixo da via deverá ser realizada com o uso de equipamentos topográficos adequados, assegurando precisão compatível com as exigências do projeto. A partir do eixo, deverão ser definidos os limites laterais da pista, bem como a posição dos dispositivos de drenagem e contenção.

O Controle altimétrico deverá ser rigorosamente observado, garantindo que o perfil longitudinal e transversal da via esteja conforme o projeto, assegurando o correto escoamento das águas pluviais. As medições deverão ser constantemente verificadas ao longo da execução.

Durante a execução, deverão ser realizadas conferências periódicas, com registros técnicos que comprovem a conformidade dos serviços executados. Eventuais desvios deverão ser imediatamente corrigidos para evitar comprometimento da qualidade final da obra.

A Aceitação dos serviços estará condicionada à precisão geométrica e altimétrica da locação, bem como à correta materialização dos elementos definidos em projeto, garantindo base confiável para as etapas subsequentes.

3.0 TERRAPLANAGEM

3.1 REGULARIZAÇÃO E COMPACTAÇÃO DE SUBLEITO DE SOLO PREDOMINANTEMENTE ARGILOSO, PARA OBRAS DE CONSTRUÇÃO DE PAVIMENTOS.

A Regularização do subleito deverá ser executada sobre terreno previamente limpo, consistindo na conformação da superfície de apoio do pavimento, de acordo com as cotas, inclinações e alinhamentos estabelecidos em projeto, garantindo condições adequadas de suporte estrutural.

Inicialmente, deverá ser realizada a escarificação da camada superficial do solo, promovendo a desagregação e homogeneização do material, permitindo melhor ajuste da umidade e eliminação de descontinuidades que possam comprometer a compactação.

A Correção da umidade deverá ser realizada conforme as condições do solo, podendo ser necessário o acréscimo de água ou aeração do material, de modo a atingir valores próximos à umidade ótima de compactação, garantindo eficiência no processo de densificação.

A Conformação geométrica deverá ser realizada com o uso de motoniveladora ou equipamento equivalente, assegurando o atendimento às cotas de projeto e aos caimentos necessários para drenagem superficial, resultando em superfície regular e uniforme.

A Compactação deverá ser executada com rolo compactador adequado ao tipo de solo, visando atingir grau de compactação mínimo de 100% do Proctor Normal, sendo obrigatória a realização de ensaios de controle tecnológico para verificação da densidade e umidade.

A Aceitação do serviço estará condicionada à comprovação dos parâmetros de compactação especificados, regularidade da superfície, atendimento às cotas de projeto e inexistência de áreas com instabilidade ou recalques.

3.2 LIMPEZA MECANIZADA DE CAMADA VEGETAL, VEGETAÇÃO E PEQUENAS ÁRVORES (DIÂMETRO DE TRONCO MENOR QUE 0,20 M), COM TRATOR DE ESTEIRAS.

A Limpeza mecanizada do terreno deverá compreender a remoção da vegetação superficial, incluindo gramíneas, arbustos e pequenas árvores com diâmetro inferior a 0,20 m, bem como a retirada da camada orgânica do solo, considerada inadequada para suporte de cargas estruturais.

A Execução deverá ser realizada com trator de esteiras equipado com lâmina frontal, promovendo o corte, arraste e empilhamento do material vegetal, garantindo a completa limpeza da área de intervenção.

A Camada superficial rica em matéria orgânica deverá ser removida em espessura compatível com as condições do local, devendo o material ser destinado a áreas de descarte previamente definidas, conforme diretrizes ambientais aplicáveis.

Durante a execução, deverá ser evitada a mistura da camada orgânica com o solo de melhor qualidade, assegurando que a superfície final apresente características adequadas para as etapas subsequentes.

As Condições de segurança deverão ser rigorosamente observadas, com isolamento da área de operação dos equipamentos e utilização de equipamentos de proteção individual pelos trabalhadores envolvidos.

A Aceitação do serviço estará condicionada à completa remoção da vegetação e materiais orgânicos, regularidade da superfície e conformidade com as especificações técnicas estabelecidas.

3.3 EXPURGO DE JAZIDA

O Expurgo de jazida deverá consistir na remoção das camadas superficiais inadequadas do material disponível para empréstimo, caracterizadas pela presença de matéria orgânica, raízes ou solos de baixa qualidade geotécnica.

A Identificação do material impróprio deverá ser realizada por inspeção visual e, quando necessário, por meio de ensaios geotécnicos, garantindo a seleção adequada do material a ser utilizado na obra.

A Remoção deverá ser executada com equipamentos mecânicos apropriados, promovendo a separação do material inadequado, que deverá ser destinado a áreas de descarte devidamente licenciadas.

O Material considerado adequado deverá ser armazenado de forma organizada, evitando contaminação com materiais impróprios, garantindo sua qualidade até o momento da utilização.

Durante a execução, deverão ser observadas as condições ambientais e de segurança, evitando impactos negativos ao meio ambiente e riscos aos trabalhadores.

A Aceitação do serviço estará condicionada à completa remoção do material impróprio e à garantia da qualidade do material selecionado para uso em obra.

3.4 ESCAVAÇÃO E CARGA DE MATERIAL DE JAZIDA COM TRATOR DE 97 KW E CARREGADEIRA DE 1,72 M³

A Escavação do material de jazida deverá ser realizada com trator de potência adequada, promovendo o desmonte do solo e sua preparação para carregamento, garantindo produtividade e eficiência operacional.

O Carregamento deverá ser executado com pá carregadeira com capacidade de 1,72 m³, assegurando o enchimento adequado dos caminhões, com controle volumétrico e minimização de perdas.

A Operação deverá ser conduzida de forma a evitar segregação do material, mantendo sua homogeneidade e garantindo suas características geotécnicas adequadas para uso em aterros.

Os Equipamentos utilizados deverão estar em perfeitas condições de funcionamento, com manutenção preventiva em dia, assegurando segurança e eficiência durante a execução.

As Condições de segurança deverão ser rigorosamente observadas, com controle do tráfego interno, sinalização adequada e uso obrigatório de equipamentos de proteção individual.

A Aceitação do serviço estará condicionada à regularidade da escavação, eficiência do carregamento e qualidade do material disponibilizado para transporte.

3.5 TRANSPORTE COM CAMINHÃO BASCULANTE DE 10 M³ - RODOVIA EM LEITO NATURAL

O Transporte do material deverá ser realizado com caminhões basculantes de capacidade nominal de 10 m³, devidamente licenciados e em condições adequadas de operação, garantindo segurança e eficiência logística.

As Rotas de transporte deverão ser previamente definidas, considerando as condições da rodovia em leito natural, visando minimizar perdas de material e garantir regularidade no fornecimento.

O Carregamento deverá ser realizado de forma uniforme, evitando sobrecargas e distribuição irregular, que possam comprometer a estabilidade do veículo durante o transporte.

Durante o deslocamento, deverão ser adotadas medidas para evitar a perda de material, incluindo controle de velocidade e, quando necessário, utilização de cobertura.

As Condições de segurança deverão ser rigorosamente observadas, incluindo sinalização adequada, respeito às normas de trânsito e capacitação dos operadores.

A Aceitação do serviço estará condicionada à entrega do material no destino em condições adequadas, sem perdas significativas e dentro dos padrões estabelecidos.

3.6 COMPACTAÇÃO DE ATERROS A 100% DO PROCTOR NORMAL

A Execução dos aterros deverá ser realizada com material previamente selecionado e aprovado, sendo lançado em camadas de espessura controlada, garantindo condições adequadas para compactação.

Cada camada deverá ser espalhada uniformemente e submetida à correção de umidade, de modo a atingir condições próximas à umidade ótima de compactação, assegurando eficiência no processo.

A Compactação deverá ser realizada com equipamentos adequados ao tipo de solo, garantindo a densificação necessária para atingir grau de compactação mínimo de 100% do Proctor Normal.

Deverão ser realizados ensaios de controle tecnológico para verificação da densidade e umidade, com frequência compatível com as normas técnicas aplicáveis.

As Condições de segurança deverão ser observadas durante a operação dos equipamentos, incluindo isolamento da área e uso de equipamentos de proteção individual.

A Aceitação do serviço estará condicionada ao atendimento do grau de compactação especificado, regularidade das camadas executadas e estabilidade do aterro.

4.0 PAVIMENTAÇÃO

4.1 EXECUÇÃO DE PAVIMENTO EM PARALELEPÍPEDOS, REJUNTAMENTO COM ARGAMASSA TRAÇO 1:3 (CIMENTO E AREIA).

A Execução do pavimento em paralelepípedos deverá ser realizada sobre base previamente preparada e aprovada, garantindo condições adequadas de suporte, regularidade e drenagem superficial, conforme especificações de projeto e normas técnicas aplicáveis. O início dos serviços deverá ocorrer somente após a conclusão e aceitação do subleito e demais camadas de fundação.

O Colchão de assentamento deverá ser executado com areia média limpa, isenta de materiais orgânicos e impurezas, com espessura uniforme, devidamente nivelada e compactada manualmente, de forma a permitir adequado assentamento e acomodação das peças.

Os Paralelepípedos deverão ser assentados manualmente, com faces regulares voltadas para cima, obedecendo alinhamento, nivelamento e amarração adequados, garantindo o travamento mecânico entre as peças. As juntas deverão apresentar espaçamento uniforme, evitando folgas excessivas ou desalinhamentos.

O Rejuntamento deverá ser executado com argamassa de cimento e areia no traço 1:3, devidamente preparada e aplicada de forma a preencher completamente as juntas entre as peças, assegurando vedação, estabilidade e durabilidade do pavimento.

A Compactação final deverá ser realizada com placa vibratória ou equipamento equivalente, promovendo o assentamento definitivo das peças e a uniformização da superfície, devendo ser executada de maneira controlada para evitar deslocamentos ou danos às pedras.

A Aceitação do serviço estará condicionada à verificação da regularidade superficial, alinhamento, nivelamento, qualidade do rejuntamento e atendimento às especificações técnicas, não sendo admitidas peças soltas, desniveladas ou com falhas de preenchimento nas juntas.

5.0 DRENAGEM

5.1 ASSENTAMENTO DE GUIA (MEIO-FIO) EM TRECHO RETO, CONFECCIONADA EM CONCRETO PRÉ-FABRICADO, DIMENSÕES 100X15X13X30 CM (COMPRIMENTO X BASE INFERIOR X BASE SUPERIOR X ALTURA).

O Assentamento de meio-fio deverá ser executado conforme alinhamento e cotas estabelecidas em projeto, sendo elemento fundamental para o confinamento lateral do pavimento e direcionamento das águas pluviais superficiais.

A Execução deverá iniciar-se com a escavação da vala de assentamento, com dimensões compatíveis às peças pré-fabricadas, garantindo espaço suficiente para acomodação, alinhamento e travamento adequado dos elementos.

A Base de assentamento deverá ser preparada com material granular ou concreto magro, devidamente nivelado e compactado, proporcionando apoio uniforme às peças e evitando recalques diferenciais ao longo do tempo.

Os Elementos pré-fabricados deverão ser assentados manualmente, com rigoroso controle de alinhamento, nivelamento e prumo, utilizando linha guia para garantir continuidade e uniformidade ao longo do trecho executado.

O Travamento lateral deverá ser executado com reaterro compactado ou concreto, garantindo estabilidade e impedindo deslocamentos decorrentes de esforços laterais ou ação do tráfego.

A Aceitação do serviço estará condicionada à verificação do alinhamento contínuo, nivelamento, fixação adequada das peças e conformidade com as dimensões e especificações técnicas estabelecidas.

5.2 EXECUÇÃO DE SARJETA DE CONCRETO USINADO, MOLDADA IN LOCO EM TRECHO CURVO, 30 CM BASE X 15 CM ALTURA.

A Execução de sarjeta deverá ser realizada com o objetivo de promover o escoamento adequado das águas superficiais, sendo moldada in loco em conformidade com as dimensões e traçados definidos em projeto.

A Preparação da base deverá garantir superfície regular, compactada e com inclinação adequada, assegurando o correto apoio do concreto e o funcionamento hidráulico da sarjeta.

A Execução das formas deverá ser realizada de modo a garantir o formato e dimensões da seção transversal, especialmente em trechos curvos, onde se exige maior controle geométrico.

O Concreto utilizado deverá ser usinado, com resistência característica compatível com as exigências do projeto, sendo lançado, adensado e acabado de forma adequada para garantir resistência, durabilidade e bom acabamento superficial.

O Acabamento deverá ser executado com desempenho adequado, garantindo superfície lisa e uniforme, com inclinação suficiente para o escoamento das águas, evitando pontos de acúmulo.

A Aceitação do serviço estará condicionada à verificação das dimensões, acabamento, resistência do concreto, inclinação e ausência de fissuras ou falhas construtivas.

6.0 SINALIZAÇÃO VERTICAL

6.1 SINALIZAÇÃO PERMANENTE, VERTICAL, COM PLACA CIRCULAR PADRÃO DNIT DIAM. = 0,75M, COM POSTE DE MADEIRA 3,50M FIXADO COM BASE DE CONCRETO 40X40X50, INCLUSIVEMÃO DE OBRA .

A Implantação da sinalização vertical deverá atender às normas técnicas vigentes, especialmente aquelas relacionadas à sinalização viária, garantindo segurança e orientação adequada aos usuários da via.

A Execução deverá iniciar-se com a locação dos pontos de instalação, conforme projeto de sinalização, garantindo visibilidade adequada e posicionamento estratégico das placas.

A Escavação das cavas para instalação dos postes deverá ser realizada com dimensões compatíveis, sendo posteriormente executada base em concreto simples com dimensões de 40x40x50 cm, garantindo estabilidade estrutural.

O Poste de madeira deverá possuir altura de 3,50 m, ser devidamente tratado contra deterioração e fixado de forma vertical, com controle rigoroso de prumo e alinhamento.

A Placa circular deverá ser fixada ao poste com dispositivos adequados, garantindo firmeza, correta orientação e resistência às ações do vento e intempéries.

A Aceitação do serviço estará condicionada à verificação da estabilidade do conjunto, altura regulamentar, visibilidade e conformidade com os padrões estabelecidos pelo DNIT.

6.2 SINALIZAÇÃO PERMANENTE, VERTICAL, COM PLACA OCTOGONAL DE AÇO, PADRÃO DNIT, LARGURA=0,75M, COM POSTE DE MADEIRA 3,50M FIXADO COM BASE DE CONCRETO 40X40X50, INCLUSIVE MÃO DE OBRA.

A Implantação de placas octogonais deverá seguir rigorosamente as normas de sinalização viária, sendo destinadas principalmente à regulamentação de parada obrigatória e outras orientações de tráfego.

A Locação deverá ser realizada conforme projeto, garantindo posicionamento adequado para máxima visibilidade dos condutores, evitando obstruções por elementos urbanos ou vegetação.

A Execução da base deverá seguir os mesmos critérios das demais placas, com escavação e concretagem de bloco de fundação, garantindo estabilidade e durabilidade da instalação.

O Poste de madeira deverá ser fixado com controle de prumo, sendo devidamente tratado para resistir às condições ambientais, garantindo vida útil compatível com o sistema de sinalização.

A Fixação da placa deverá ser realizada com elementos adequados, assegurando posicionamento correto, firmeza e resistência a esforços mecânicos e ambientais.

A Aceitação do serviço estará condicionada à conformidade com os padrões normativos, estabilidade do conjunto, visibilidade e correta orientação da placa em relação ao fluxo de tráfego.

6.3 POSTE DE FERRO GALV. Ø 2", H = 2,50M COM 2 PLACAS DE 20X35CM EM CHAPA ESMALTADA PARA IDENTIFICAÇÃO DE LOGRADOUROS

A Instalação de placas de identificação de logradouros deverá ser executada conforme diretrizes urbanísticas e normas técnicas aplicáveis, garantindo orientação adequada aos usuários e padronização visual.

O Poste deverá ser em tubo de aço galvanizado com diâmetro de 2 polegadas e altura de 2,50 m, garantindo resistência mecânica e durabilidade frente às condições ambientais.

A Execução deverá iniciar-se com a escavação da base e fixação do poste, podendo ser utilizado concreto para garantir estabilidade e evitar deslocamentos.

As Placas de identificação deverão ser em chapa esmaltada, com dimensões de 20x35 cm, contendo informações legíveis e duráveis, fixadas ao poste com dispositivos adequados.

O Posicionamento deverá ser realizado preferencialmente em esquinas, garantindo visibilidade e facilidade de identificação dos logradouros pelos usuários da via.

A Aceitação do serviço estará condicionada à estabilidade do poste, qualidade das placas, legibilidade das informações e conformidade com os padrões técnicos e urbanísticos estabelecidos.

7.0 LIMPEZA GERAL

7.1 LIMPEZA GERAL

A Limpeza geral da obra deverá ser executada ao término de todos os serviços, abrangendo a remoção completa de resíduos, materiais excedentes, detritos de construção, sobras de insumos e quaisquer elementos estranhos à obra, garantindo a entrega do empreendimento em condições adequadas de uso e segurança.

A Execução deverá contemplar a limpeza de todas as superfícies pavimentadas, dispositivos de drenagem, áreas adjacentes e demais elementos construídos, assegurando a retirada de materiais soltos, como areia, argamassa, restos de concreto e fragmentos de pedra, que possam comprometer o desempenho ou a segurança da via.

Os Resíduos gerados durante a execução deverão ser devidamente coletados, acondicionados e transportados para locais apropriados, conforme normas ambientais vigentes, sendo vedado o descarte irregular em áreas não autorizadas ou em desacordo com a legislação aplicável.

Durante a execução dos serviços de limpeza, deverão ser observadas as condições de segurança do trabalho, incluindo o uso de equipamentos de proteção individual, sinalização das áreas em operação e adoção de medidas que evitem riscos a trabalhadores e usuários da via.

Deverá ser realizada inspeção final em toda a extensão da obra, com o objetivo de identificar e corrigir eventuais falhas remanescentes, tais como peças soltas, obstruções em dispositivos de drenagem ou imperfeições no acabamento.

A Aceitação do serviço estará condicionada à completa limpeza da área, ausência de resíduos, perfeito funcionamento dos dispositivos executados e condições adequadas para liberação ao tráfego, em conformidade com as exigências técnicas e contratuais.

PLANTA BAIXA - TRECHOS COM LARGURA DE 6,00 M

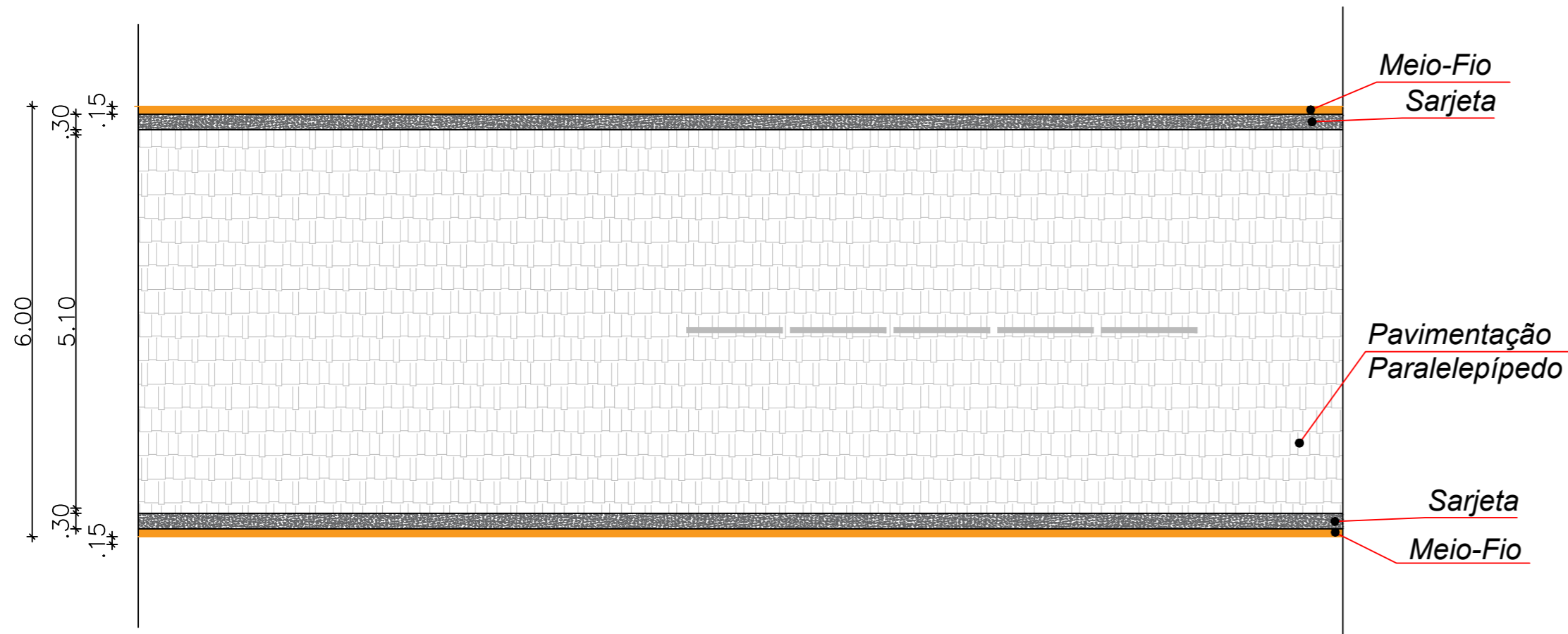

CORTE TRANSVERSAL - TRECHOS COM LARGURA DE 6,0 M

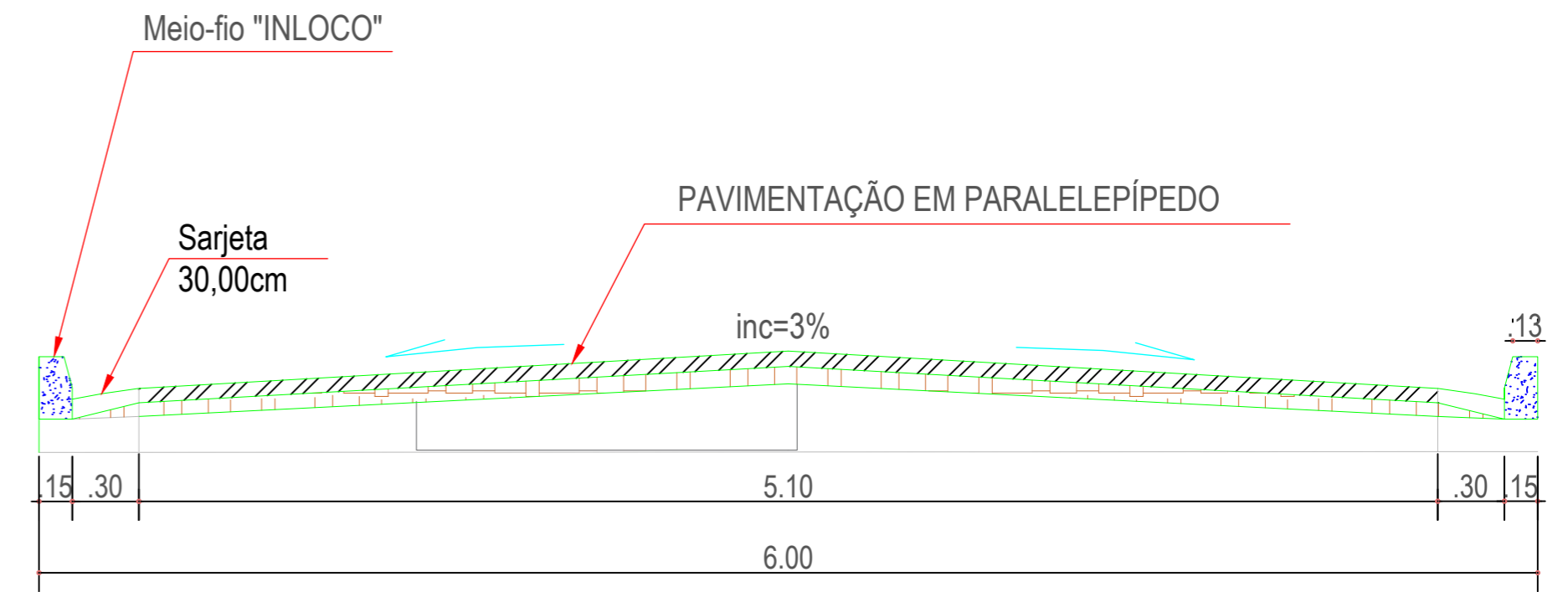

PLANTA BAIXA - TRECHOS COM LARGURA DE 4,50 M

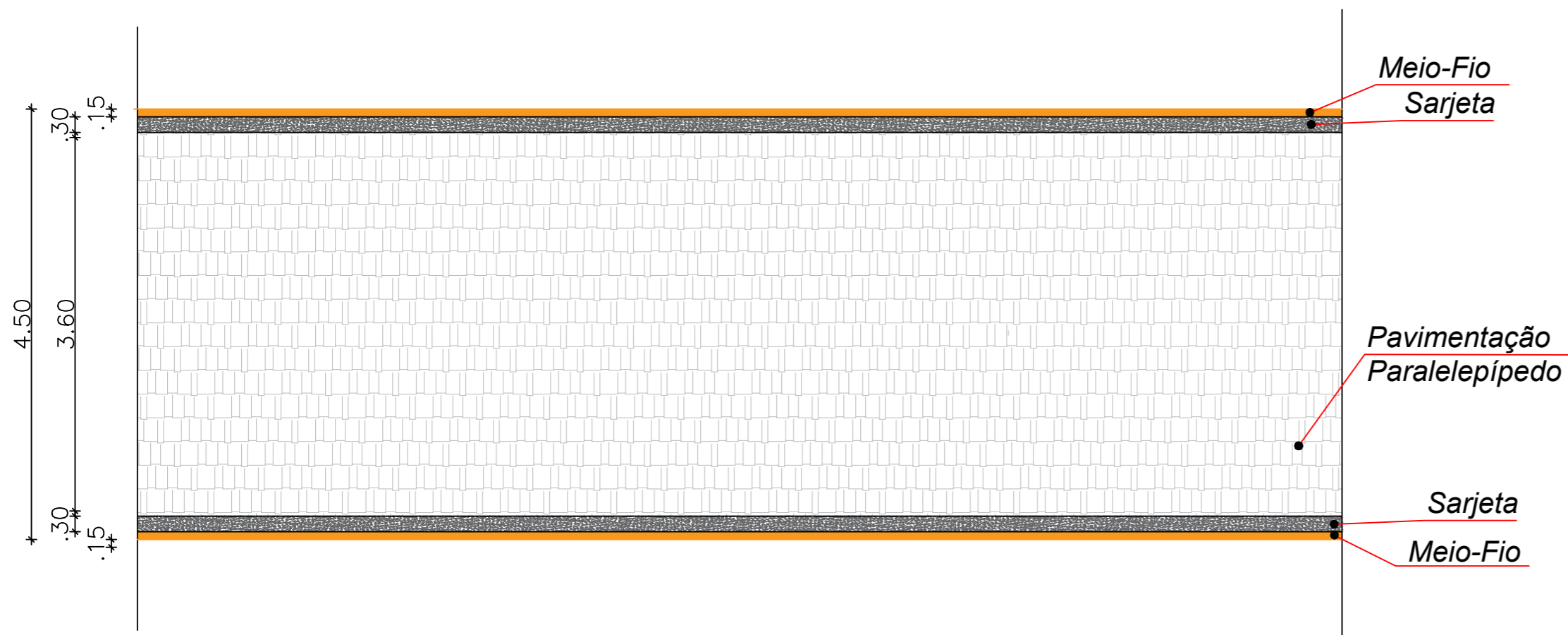

CORTE TRANSVERSAL - TRECHOS COM LARGURA DE 4,50 M

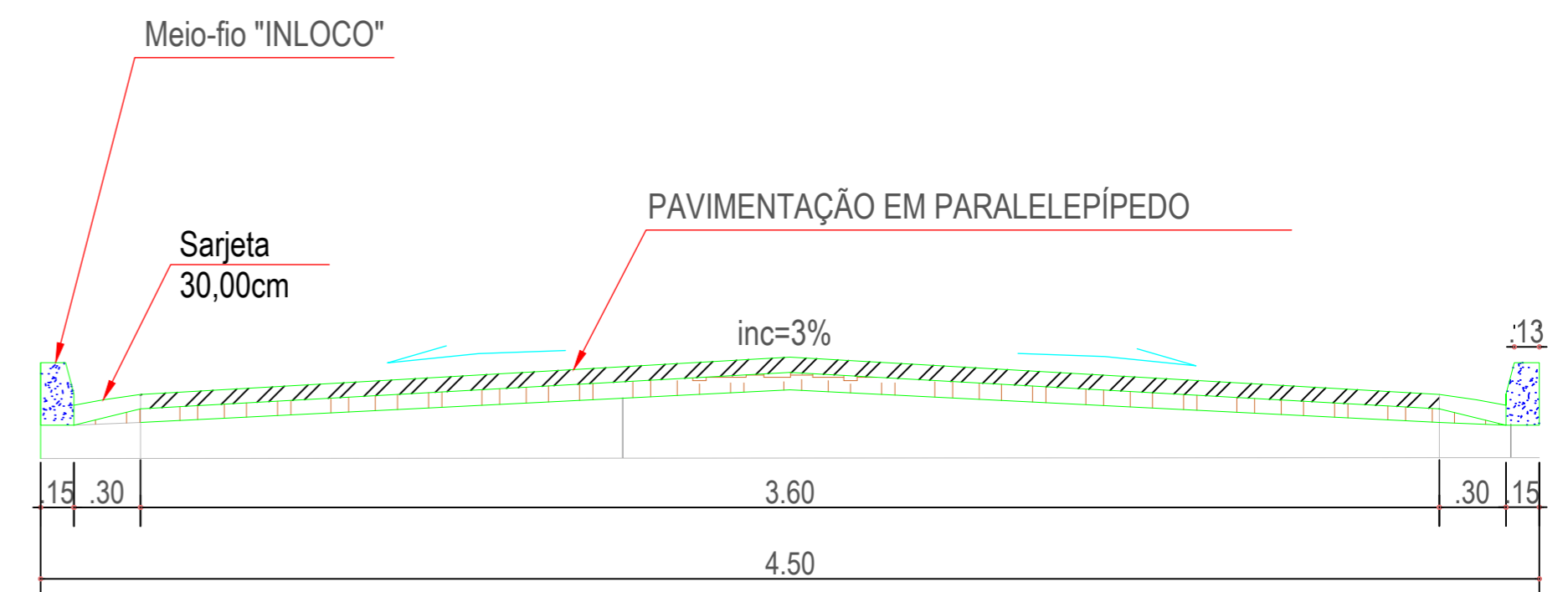

Detalhes do Meio Fio e Sarjeta

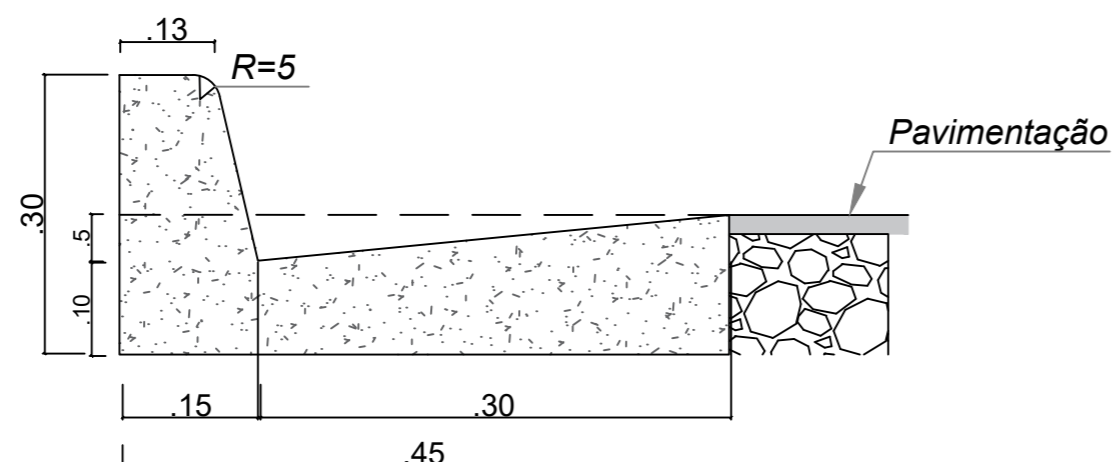

PAVIMENTAÇÃO EM PARALELEPÍPEDO
PREFEITURA MUNICIPAL DE SÃO JOÃO DOS PATOS - MA

TÍTULO: PROJETO DE DETALHAMENTO - PAVIMENTAÇÃO EM PARALELEPÍPEDO				FOLHA: 01/01	
Extensão Total (m): 1.613,00 m	DATA: MAIO/2026	CREA: 111920048-2	ASSINATURA:	ESCALA: INDICADA	
RESPONSÁVEL: RAMON ZILMAR POMPEU OLIVEIRA					

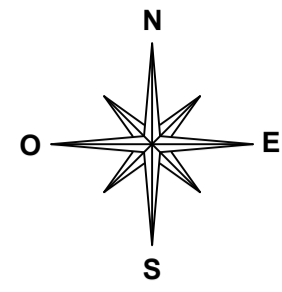

DETALHE 01

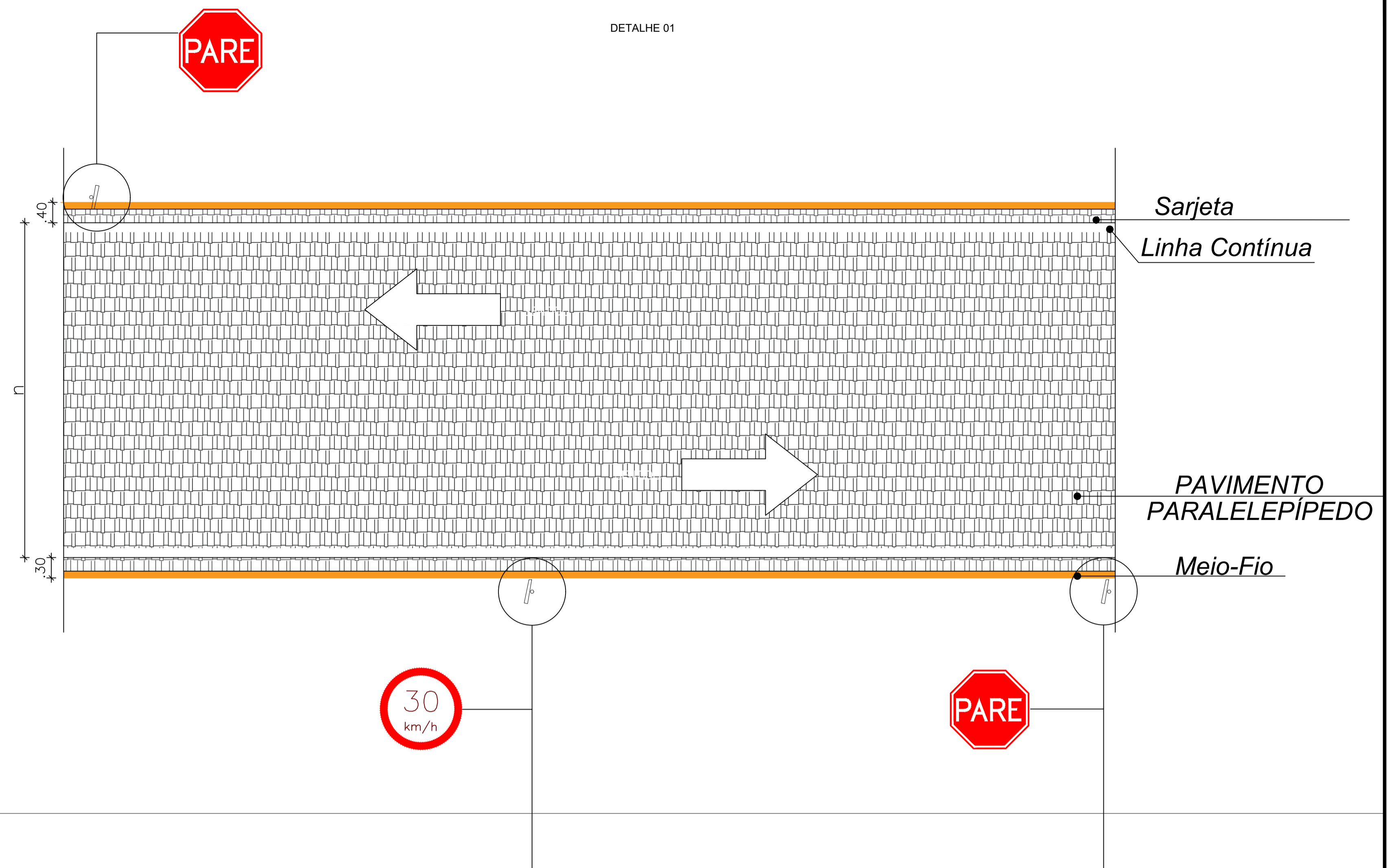

LEGENDA - planta de sinalização das placas

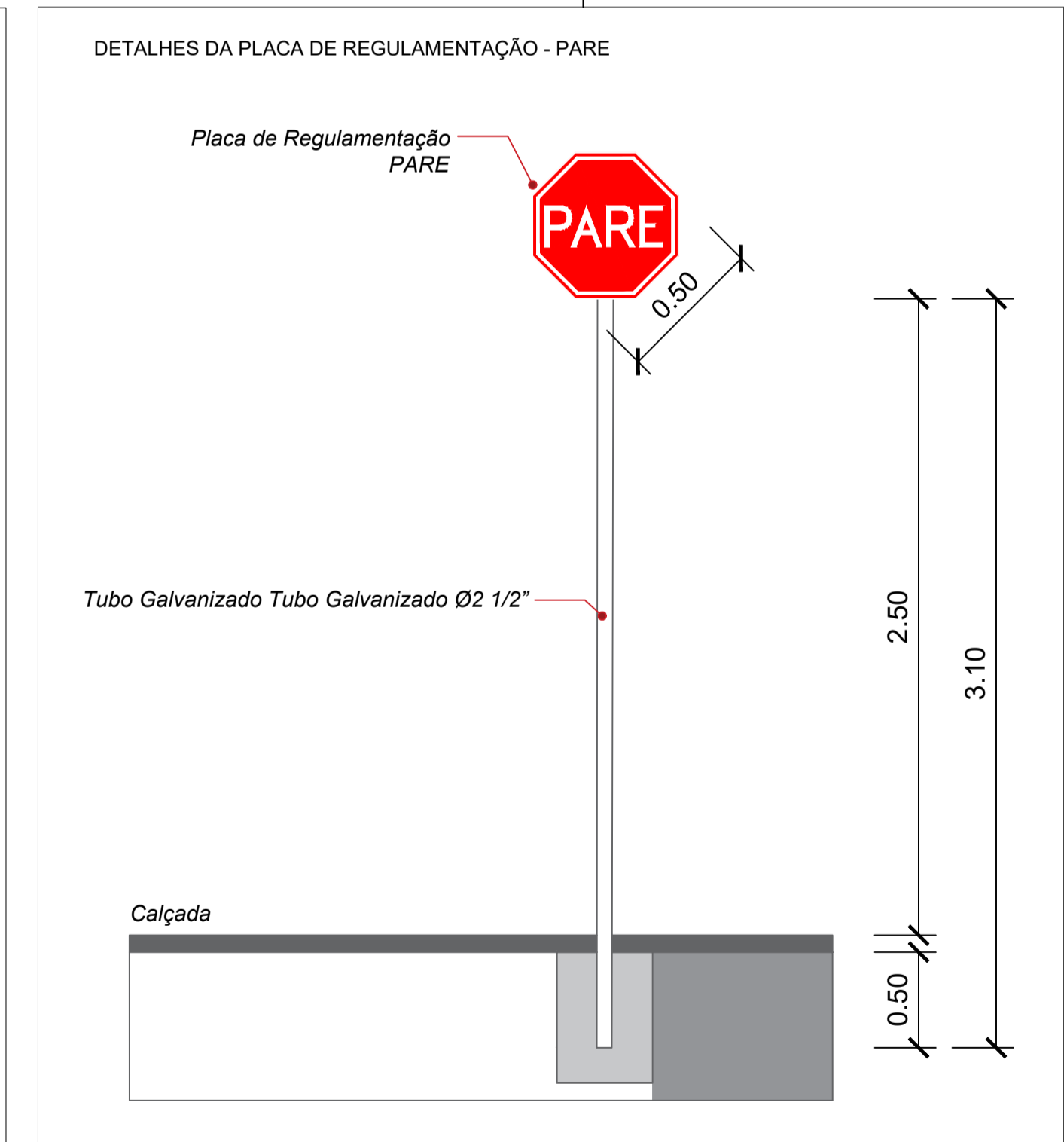
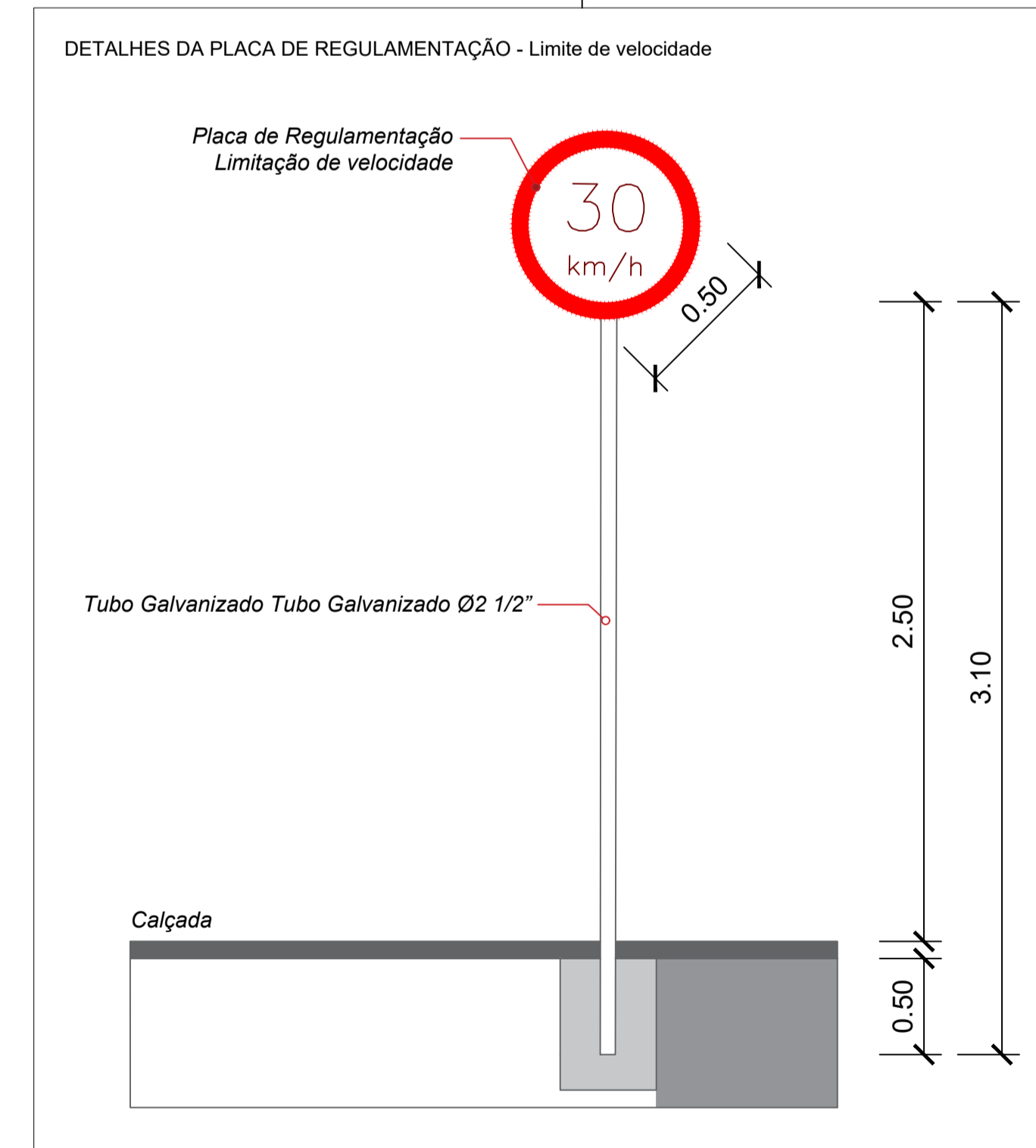
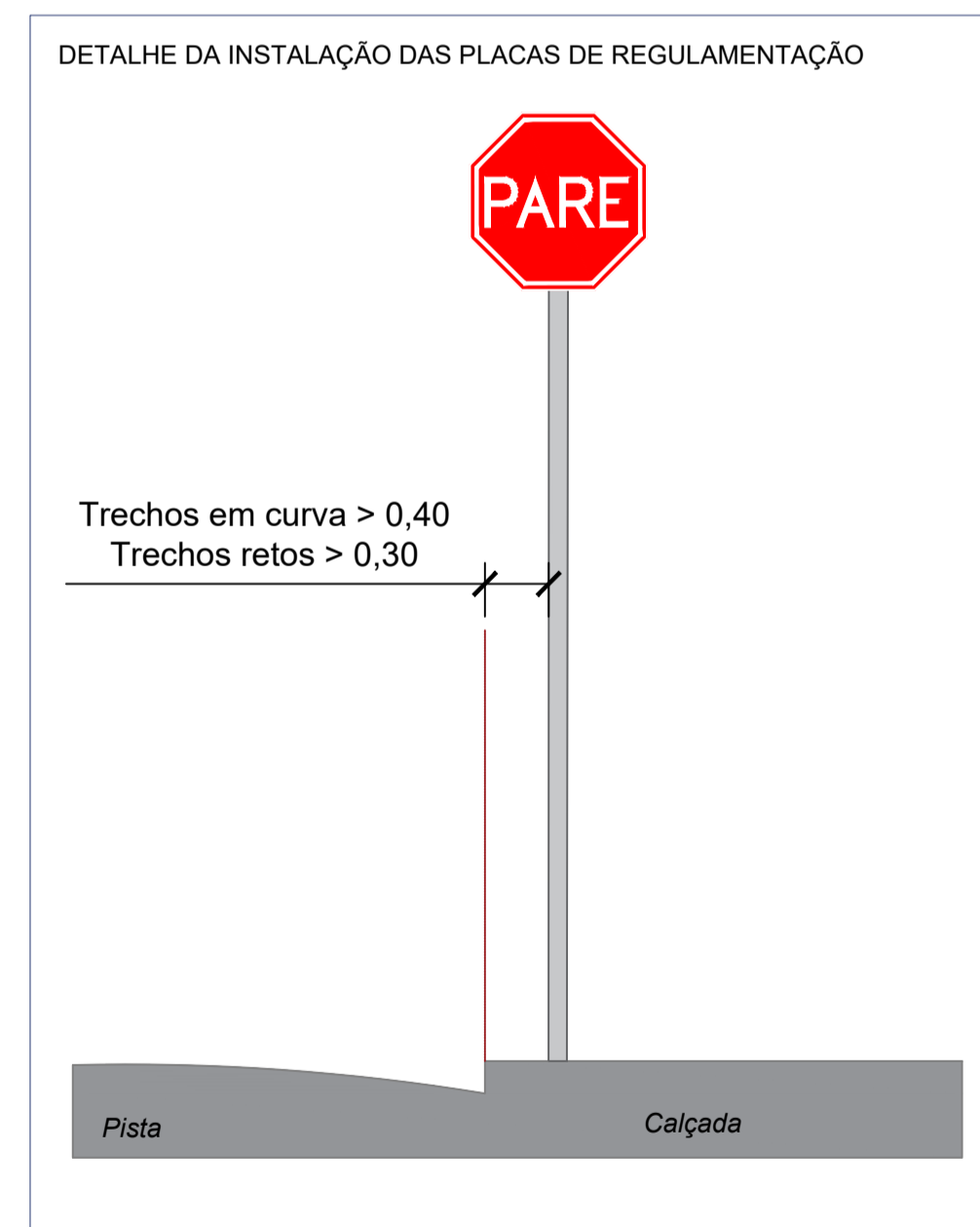
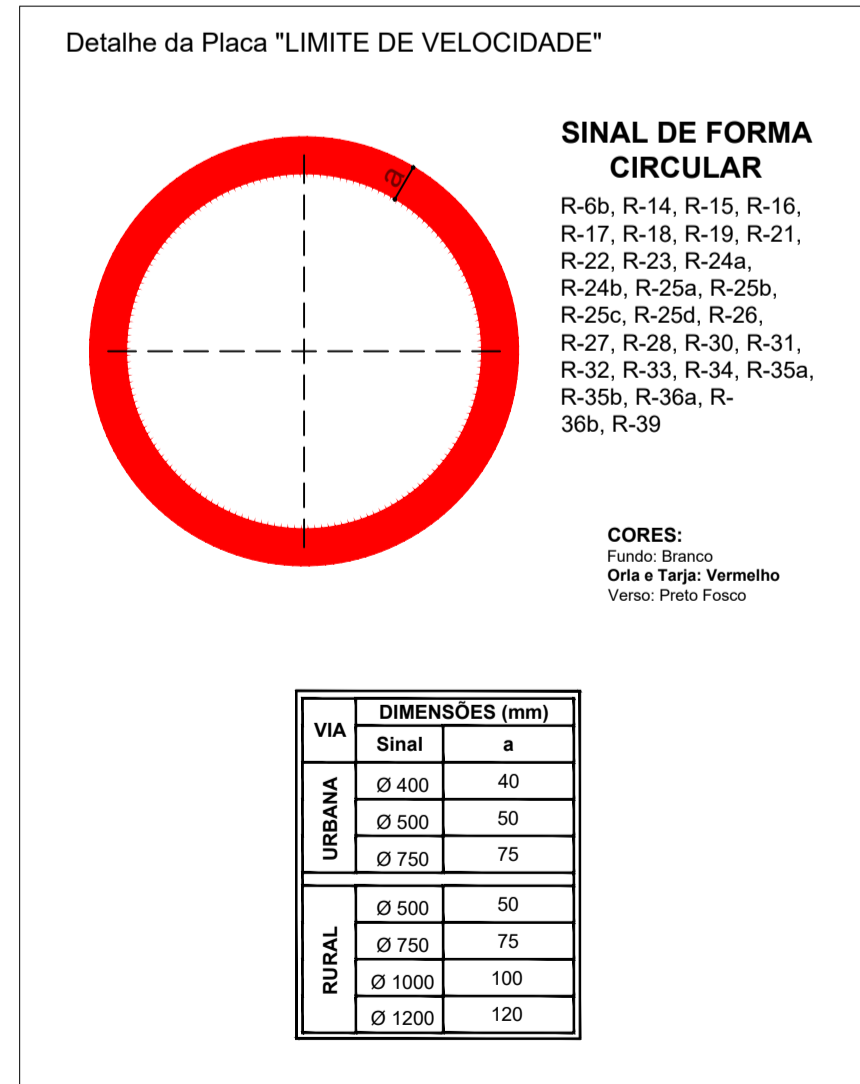
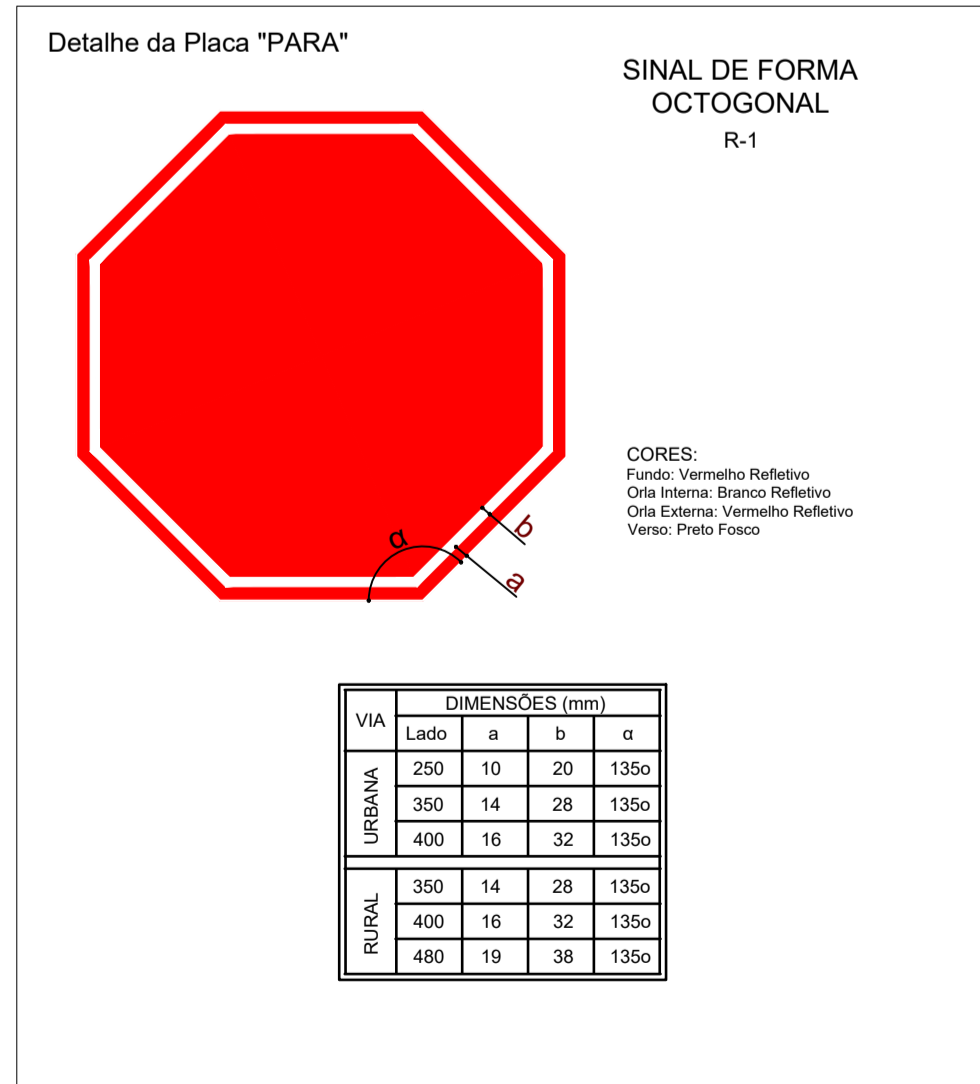
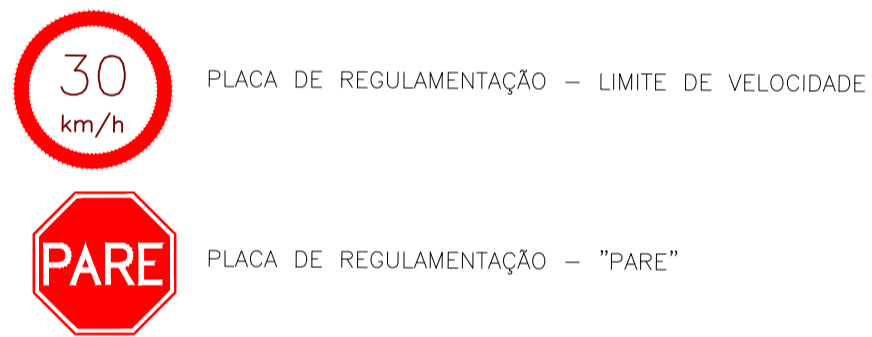

	PLACA DE LIMITE DE VELOCIDADE
	PLACA DE REGULAMENTAÇÃO "PARE"



PAVIMENTAÇÃO EM PARALELEPÍPEDO
PREFEITURA MUNICIPAL DE SÃO JOÃO DOS PATOS - MA

TÍTULO: PROJETO DE SINALIZAÇÃO - PAVIMENTAÇÃO EM PARALELEPÍPEDO			
Extensão Total (m): 1.613,00 m	DATA: MAIO/2026	CREA: 111920048-2	ASSINATURA:
RESPONSÁVEL: RAMON ZILMAR POMPEU OLIVEIRA	FOLHA: 01/01		ESCALA: INDICADA

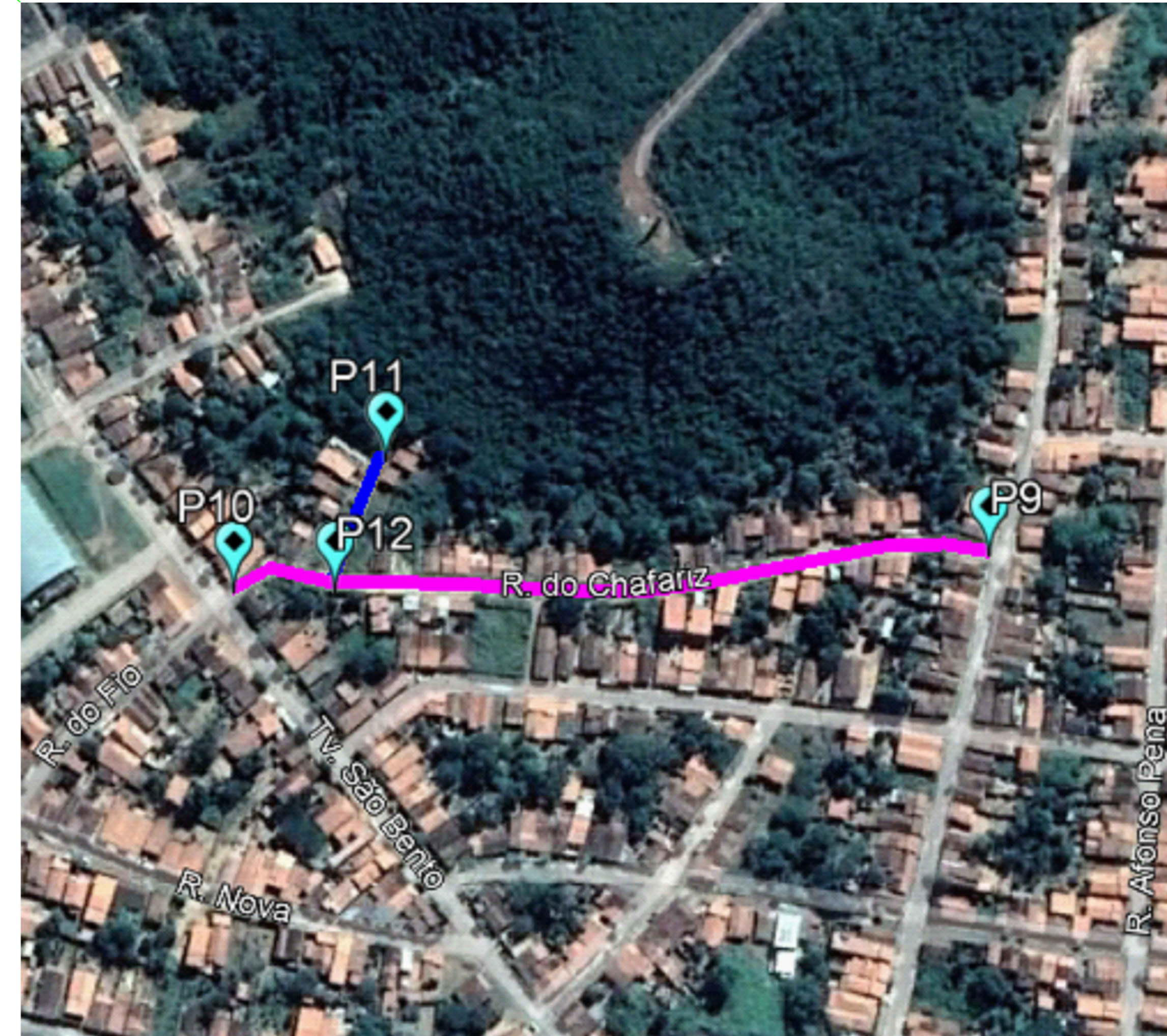
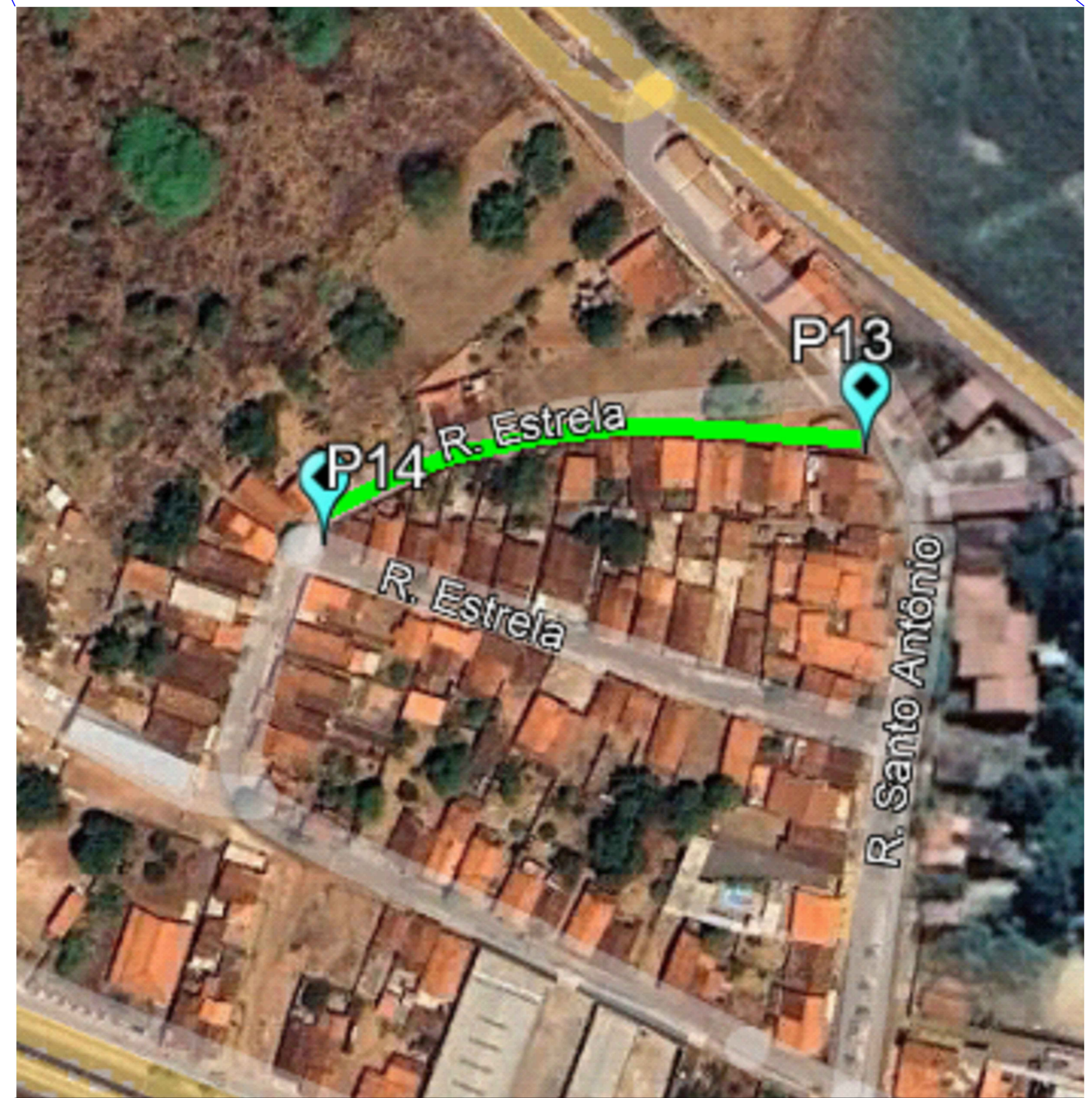
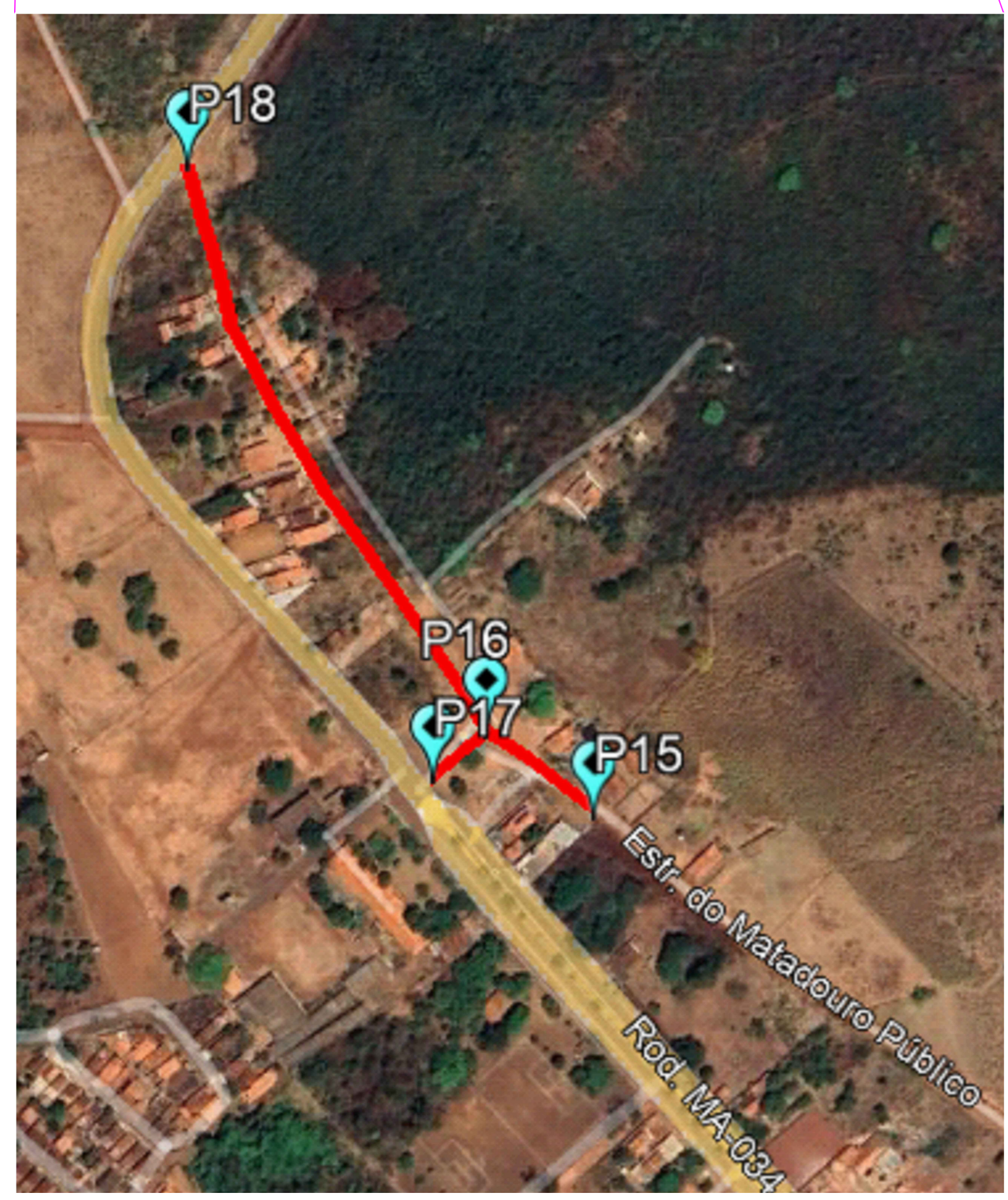
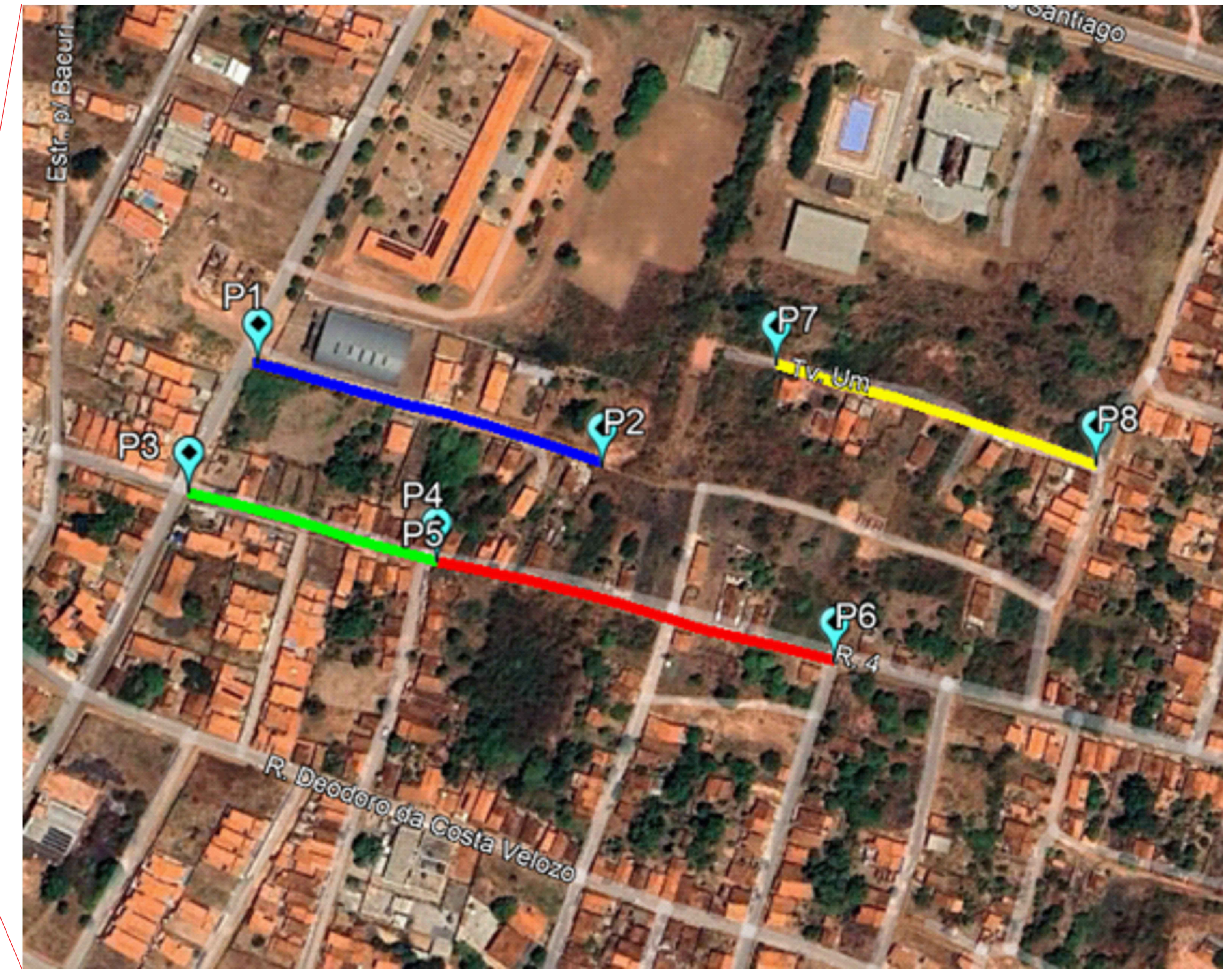

LEGENDA

COORDENADAS DOS TRECHOS A RECEBER PAVIMENTAÇÃO EM PARALELEPÍEDO

Pn	TRECHO	LEGENDA	S	O	EXTENSÃO DA OBRA	LARGURA DA VIA
P1	TRECHO 01 - TRAVESSA HERMES DA FONSECA I	LEGENDA	S	O	EXTENSÃO DA OBRA	LARGURA DA VIA
P1	INÍCIO DO TRECHO 01		6°29'18,18"	43°41'54,79"	180,00 m	6,00 m
P2	FM DO TRECHO 01		6°29'19,87"	43°41'49,21"		
Pn	TRECHO 02 - TRAVESSA HERMES DA FONSECA II	LEGENDA	S	O	EXTENSÃO DA OBRA	LARGURA DA VIA
P3	INÍCIO DO TRECHO 02		6°29'20,26"	43°41'55,91"	130,00 m	6,00 m
P4	FM DO TRECHO 02		6°29'21,40"	43°41'51,89"		
Pn	TRECHO 03 - RUA QUATRO	LEGENDA	S	O	EXTENSÃO DA OBRA	LARGURA DA VIA
P5	INÍCIO DO TRECHO 03		6°29'23,01"	43°41'45,45"	203,00 m	6,00 m
P6	FM DO TRECHO 03					
Pn	TRECHO 04 - TRAVESSA RILDA LÓCIA	LEGENDA	S	O	EXTENSÃO DA OBRA	LARGURA DA VIA
P7	INÍCIO DO TRECHO 04		6°29'18,21"	43°41'46,39"	168,00 m	6,00 m
P8	FM DO TRECHO 04		6°29'19,82"	43°41'41,21"		
Pn	TRECHO 05 - RUA DO CHAFARIZ	LEGENDA	S	O	EXTENSÃO DA OBRA	LARGURA DA VIA
P9	INÍCIO DO TRECHO 05		6°29'25,50"	43°42'33,74"	297,00 m	6,00 m
P10	FM DO TRECHO 05		6°29'25,94"	43°42'43,21"		
Pn	TRECHO 06 - TRAVESSA RUA DO CHAFARIZ	LEGENDA	S	O	EXTENSÃO DA OBRA	LARGURA DA VIA
P11	INÍCIO DO TRECHO 06		6°29'24,32"	43°42'41,30"	53,00 m	6,00 m
P12	FM DO TRECHO 06		6°29'25,94"	43°42'41,94"		
Pn	TRECHO 07 - RUA DA ESTRELA	LEGENDA	S	O	EXTENSÃO DA OBRA	LARGURA DA VIA
P13	INÍCIO DO TRECHO 07		6°29'21,66"	43°42'58,63"	122,00 m	4,50 m
P14	FM DO TRECHO 07		6°29'22,30"	43°43'2,48"		
Pn	TRECHO 08 - RUA DO ANTIGO MATADOURO PÚBLICO	LEGENDA	S	O	EXTENSÃO DA OBRA	LARGURA DA VIA
P15	INÍCIO DO TRECHO 08		6°29'4,81"	43°43'10,43"	460,00 m	6,00 m
P16	PONTO DO TRECHO 08		6°29'3,34"	43°43'12,33"		
P17	PONTO DO TRECHO 08		6°29'4,17"	43°43'13,26"		
P18	FM DO TRECHO 08		6°28'53,37"	43°43'17,59"		

EXTENSÃO TOTAL EM METROS: 1613,00 m

PAVIMENTAÇÃO EM PARALELEPÍEDO
 PREFEITURA MUNICIPAL DE SÃO JOÃO DOS PATOS - MA

TÍTULO: PLANTA DE LOCALIZAÇÃO

Extensão Total (m): 1.613,00 m	DATA: MAIO/2026	CREA: 111920048-2	ASSINATURA:	FOLHA: 01/01
RESPONSÁVEL: RAMON ZILMAR POMPEU OLIVEIRA				ESCALA: INDICADA

LEI FEDERAL 5194/66 ART 18 - As alterações do projeto ou plano original só poderão ser feitas pelo profissional que o tenha elaborado.

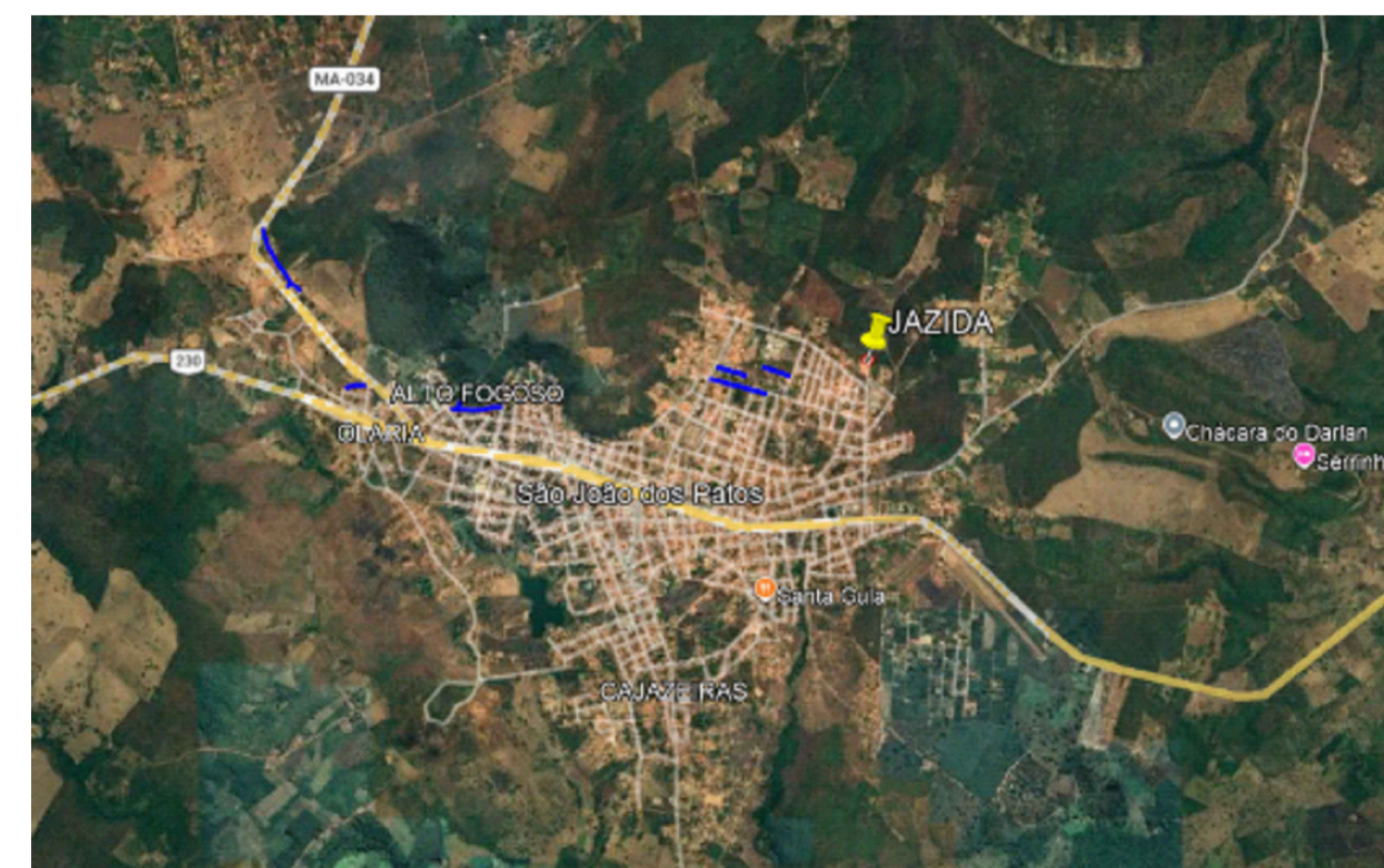
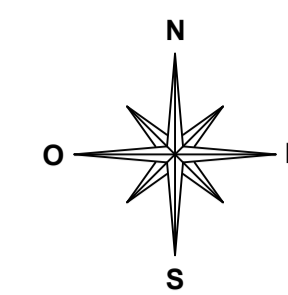

● COORDENADAS DA JAZIDA

DISCRIÇÃO	PERIMETRO (m)	COORDENADAS (GEOGRAFICAS)	
		Latitude	Longitude
JAZIDA 1	200	6°29'17.21"S	43°41'27.21"O

LEGENDA

TRECHOS A SEREM EXECUTADOS

		PAVIMENTAÇÃO EM PARALELEPÍPEDO PREFEITURA MUNICIPAL DE SÃO JOÃO DOS PATOS - MA	
TÍTULO: PLANTA DE LOCALIZAÇÃO DE JAZIDA - PAVIMENTAÇÃO EM PARALELEPÍPEDO			
Extensão Total (m):	DATA:	CREA:	ASSINATURA:
1.613,00 m	MAIO/2026	111920048-2	
RESPONSÁVEL:			FOLHA:
RAMON ZILMAR POMPEU OLIVEIRA			01/01
			ESCALA:
			INDICADA



Anotação de Responsabilidade Técnica - ART
Lei nº 6.496, de 7 de dezembro de 1977

CREA-MA

ART OBRA / SERVIÇO
Nº MA20261058084

Conselho Regional de Engenharia e Agronomia do Estado do Maranhão

INICIAL

1. Responsável Técnico

RAMON ZILMAR POMPEU OLIVEIRA

Título profissional: **ENGENHEIRO CIVIL**

RNP: **1119200482**

Registro: **1119200482MA**

Empresa contratada: **R.K SERVICOS LTDA**

Registro : **0005429757-MA**

2. Dados do Contrato

Contratante: **MUNICIPIO DE SAO JOAO DOS PATOS**

CPF/CNPJ: **06.089.668/0001-33**

AVENIDA GETULIO VARGAS

Nº: **135**

Complemento:

Bairro: **CENTRO**

Cidade: **SÃO JOÃO DOS PATOS**

UF: **MA**

CEP: **65665000**

Contrato: **Nº PE048.001/2026**

Celebrado em: **05/01/2026**

Valor: **R\$ 1.990.000,00**

Tipo de contratante: **Pessoa Juridica de Direito Público**

Ação Institucional: **Outros**

3. Dados da Obra/Serviço

AVENIDA GETULIO VARGAS

Nº: **135**

Complemento:

Bairro: **CENTRO**

Cidade: **SÃO JOÃO DOS PATOS**

UF: **MA**

CEP: **65665000**

Data de Início: **07/05/2026**

Previsão de término: **07/05/2027**

Coordenadas Geográficas: **-6.498825, -43.701802**

Finalidade: **Infraestrutura**

Código: **65850-000**

Proprietário: **MUNICIPIO DE SAO JOAO DOS PATOS**

CPF/CNPJ: **06.089.668/0001-33**

4. Atividade Técnica

	Quantidade	Unidade
14 - Elaboração		
80 - Projeto > GEOTECNIA E GEOLOGIA DA ENGENHARIA > OBRAS DE TERRA > DE OBRAS DE TERRA > #3.3.1.9 - TERRAPLENAGEM	11.291,00	m²
80 - Projeto > TRANSPORTES > INFRAESTRUTURA URBANA > DE PAVIMENTAÇÃO > #4.2.1.3 - EM PARALELEPÍPEDO PARA VIAS URBANAS	8.043,30	m²
80 - Projeto > OBRAS HIDRÁULICAS E RECURSOS HÍDRICOS > SISTEMAS DE DRENAGEM PARA OBRAS CIVIS > DE SISTEMAS DE DRENAGEM PARA OBRAS CIVIS > #5.3.1.7 - MEIO-FIO	3.226,00	m
80 - Projeto > OBRAS HIDRÁULICAS E RECURSOS HÍDRICOS > SISTEMAS DE DRENAGEM PARA OBRAS CIVIS > DE SISTEMAS DE DRENAGEM PARA OBRAS CIVIS > #5.3.1.8 - SARJETA	3.226,00	m
35 - Elaboração de orçamento > GEOTECNIA E GEOLOGIA DA ENGENHARIA > OBRAS DE TERRA > DE OBRAS DE TERRA > #3.3.1.9 - TERRAPLENAGEM	11.291,00	m²
35 - Elaboração de orçamento > TRANSPORTES > INFRAESTRUTURA URBANA > DE PAVIMENTAÇÃO > #4.2.1.3 - EM PARALELEPÍPEDO PARA VIAS URBANAS	8.043,30	m²
35 - Elaboração de orçamento > OBRAS HIDRÁULICAS E RECURSOS HÍDRICOS > SISTEMAS DE DRENAGEM PARA OBRAS CIVIS > DE SISTEMAS DE DRENAGEM PARA OBRAS CIVIS > #5.3.1.7 - MEIO-FIO	3.226,00	m
35 - Elaboração de orçamento > OBRAS HIDRÁULICAS E RECURSOS HÍDRICOS > SISTEMAS DE DRENAGEM PARA OBRAS CIVIS > DE SISTEMAS DE DRENAGEM PARA OBRAS CIVIS > #5.3.1.8 - SARJETA	3.226,00	m

Após a conclusão das atividades técnicas o profissional deve proceder a baixa desta ART

5. Observações

ART DE ELABORAÇÃO DE ORÇAMENTO E PROJETO PARA OS SERVIÇOS DE EXECUÇÃO DE PAVIMENTAÇÃO EM PARALELEPÍPEDO NO MUNICÍPIO DE SÃO JOÃO DOS PATOS - MA

6. Declarações

- Declaro que estou cumprindo as regras de acessibilidade previstas nas normas técnicas da ABNT, na legislação específica e no decreto n. 5296/2004 e 9451/2018.

7. Entidade de Classe

SENGE - SIND. DOS ENGENHEIROS DO MA

A autenticidade desta ART pode ser verificada em: <https://crea-ma.sitac.com.br/publico/>, com a chave: WxaB9
Impresso em: 18/05/2026 às 08:15:00 por: , ip: 38.76.228.36





Anotação de Responsabilidade Técnica - ART
Lei nº 6.496, de 7 de dezembro de 1977

CREA-MA

ART OBRA / SERVIÇO
Nº MA20261058084

Conselho Regional de Engenharia e Agronomia do Estado do Maranhão

INICIAL

8. Assinaturas

Declaro serem verdadeiras as informações acima

_____, _____ de _____ de _____
 Local data



Documento assinado eletronicamente
 com credenciais de login e senha

RAMON ZILMAR POMPEU OLIVEIRA

RNP: 1119200482

Data: 18/05/2026 08:15:00

RAMON ZILMAR POMPEU OLIVEIRA - CPF: *.394.783-****

MUNICIPIO DE SAO JOAO DOS PATOS - CNPJ: 06.089.668/0001-33

9. Informações

* A ART é válida somente quando quitada, mediante apresentação do comprovante do pagamento ou conferência no site do Crea.

10. Valor

Valor da ART: **R\$ 285,59** Registrada em: **07/05/2026** Valor pago: **R\$ 285,59** Nosso Número: **8307118349**

A autenticidade desta ART pode ser verificada em: <https://crea-ma.sitac.com.br/publico/>, com a chave: WxaB9
 Impresso em: 18/05/2026 às 08:15:00 por: , ip: 38.76.228.36



CONCORRÊNCIA ELETRÔNICA Nº 007/2026

ANEXO III

DAS EXIGENCIA DOS DOCUMENTOS DE HABILITAÇÃO

Os documentos relativos à habilitação dos licitantes, deverão ser encaminhados após o encerramento da etapa de lance, conforme previsto neste edital, por meio eletrônico (upload), nos formatos (extensões) “pdf”, “doc”, “xls”, “png” ou “jpg”, observado o limite para cada arquivo, conforme regras de aceitação estabelecidas pela plataforma BR CONECTADO, através do site do Portal de Compras do Município de SAO JOÃO DOS PATOS/MA no endereço: www.comprassaojoaodospatosma.com.br.

Os documentos eletrônicos produzidos com a utilização de processo de certificação disponibilizada pela ICP-Brasil, nos termos da Medida Provisória nº 2200-2, de 24 de agosto de 2001, serão recebidos e presumir-se-ão verdadeiros em relação aos signatários, dispensando-se o envio de documentos originais e cópias autenticadas em papel.

A empresa participante e seu representante legal são responsáveis pela autenticidade e veracidade dos documentos enviados eletronicamente.

Os licitantes deverão encaminhar, nos termos deste Edital, a documentação relacionada nos itens a seguir, para fins de habilitação:

1 - HABILITAÇÃO JURÍDICA:

- a) Cópia da cédula de identidade dos sócios
- b) Registro Comercial, no caso de empresa individual;
- c) Ato constitutivo, estatuto ou contrato social em vigor, devidamente registrado, em se tratando de sociedades comerciais, e, no caso de sociedades por ações, acompanhado de documentos de eleição de seus administradores. Os documentos referidos nesta alínea deverão estar acompanhados de todas as alterações ou da consolidação respectiva;
- d) Inscrição do ato constitutivo, no caso de sociedades simples, acompanhada de prova de diretoria em exercício;
- e) Decreto de autorização, em se tratando de empresa ou sociedade estrangeira em funcionamento no País, e ato de registro ou autorização para funcionamento expedido pelo Órgão competente, quando a atividade assim o exigir.

2 - REGULARIDADE FISCAL E TRABALHISTA:

- a) Cartão ou registro do **CNPJ** válido;
- b) Prova de inscrição no cadastro de contribuintes municipal ou estadual, se houver, relativo ao domicílio ou sede do licitante, pertinente ao seu ramo de atividade e compatível com o objeto contratual;
- c) Prova de Regularidade Fiscal perante a **Fazenda Nacional**, Relativos a Tributos Federais e a Dívida Ativa da União, inclusive contribuições previdenciárias, nos termos da Portaria MF PGFN/RFB nº 358 de 05/10/2014;
- d) **Certificado de regularidade do FGTS**, ou instrumento equivalente, em plena validade, fornecido pela Caixa Econômica Federal;
- e) **Certidão Negativa de Débitos** Fiscais e de **Dívida Ativa**, emitida pela Fazenda Estadual do domicílio ou sede do licitante, emitida até 120 (cento e vinte) dias antes da data de entrega dos envelopes, quando não vier expresso o prazo de validade.
- f) **Certidão Negativa de Débitos** e de **Dívida Ativa**, emitida pela Fazenda Municipal do domicílio ou sede do licitante.
- g) Prova de Inexistência de débitos inadimplidos perante a Justiça do Trabalho, mediante a apresentação da:
 - **CNDT – Certidão Negativa de Débitos Trabalhistas.**

3 - QUALIFICAÇÃO ECONOMICO/FINANCEIRA

3.1 Balanço patrimonial e demonstrações contábeis dos 2 (dois) últimos exercício social, já exigíveis e apresentados na forma da lei, que comprovem a boa situação financeira da empresa, vedada a sua substituição por balancetes ou balanços provisórios, acompanhados de Nota Explicativa exigida pela Lei 6.404/1976;

3.1.1 - O balanço patrimonial deverá estar assinado por contador ou por outro profissional equivalente, devidamente registrado no conselho de classe;

3.1.2 A comprovação de boa situação financeira da empresa licitante será demonstrada através de índice financeiro utilizando-se a fórmula abaixo, cujo resultado deverá estar de acordo com os valores ali estabelecidos:

1 - O Índice de Liquidez Corrente (ILC), corresponde ao quociente da divisão do Ativo Circulante pelo Passivo Circulante, conforme abaixo:

$$\text{ILC} = \frac{\text{Ativo Circulante}}{\text{Passivo Circulante}}$$

2 - O Índice de Liquidez Geral (ILG), corresponde ao quociente da divisão da soma do Ativo Circulante com Realizável a Longo Prazo pela soma do Passivo Circulante com o Exigível a Longo Prazo, conforme abaixo:

$$\text{ILG} = \frac{\text{Ativo Circulante} + \text{Realizável a Longo Prazo}}{\text{Passivo Circulante} + \text{Exigível a Longo Prazo}}$$

3 - O Índice de Solvência Geral (ISG) corresponde ao quociente da divisão do Ativo Total pela Soma do Passivo Circulante com o Exigível a Longo Prazo, conforme abaixo:

$$\text{ISG} = \frac{\text{Ativo Total}}{\text{Passivo Circulante} + \text{Exigível a Longo Prazo}}$$

4 - Será habilitada a empresa que apresentar:

- . Índice de Liquidez Corrente – igual ou maior que 1,0;
- . Índice de Liquidez Geral – igual ou maior que 1,0;
- . Índice de Solvência Geral – igual ou maior que 1,0;

3.1.3 As empresas com menos de um exercício financeiro devem cumprir a exigência deste subitem mediante a apresentação do Balanço de Abertura;

3.1.4 Serão considerados aceitos como na forma da lei o balanço patrimonial e demonstrações contábeis assim apresentados:

- a) Publicados em Diário Oficial ou;
- b) Publicados em jornal de grande circulação ou;
- c) Registrados na Junta Comercial da sede ou domicílio do licitante ou;
- d) Por cópia do Livro Diário, devidamente autenticado na Junta Comercial da sede ou domicílio da licitante, na forma da IN nº 65 do Departamento Nacional do Registro do Comércio - DNRC, de 1º de agosto de 1997, art. 6º, acompanhada obrigatoriamente dos Termos de Abertura e de Encerramento.
- e) A pessoa jurídica optante do Sistema de Lucro Real deverá apresentar juntamente com o Balanço Patrimonial, cópia do recibo de entrega da escrituração contábil digital – SPED CONTÁBIL, nos termos da IN RFB nº 1.420/2013, 1.422/2013 e alterações;
- f) A pessoa jurídica optante do Sistema de Lucro Presumido deverá apresentar juntamente com o Balanço Patrimonial, cópia do recibo de entrega da escrituração contábil digital – SPED CONTÁBIL, caso se enquadre nas hipóteses previstas nos termos do inciso II, do art. 3º da IN RFB nº 1.420/2013 e alterações.

3.2 Certidão Negativa de Falência e Recuperação Judicial, emitida pelo Distribuidor da sede da licitante, com validade máxima de 60 (sessenta) dias; Caso a certidão mencionada seja emitida na forma POSITIVA, devesa o licitante comprovar por meio de certidão emitida pela instancia judicial competente, que o plano de recuperação foi acolhido na esfera judicial na

forma do art. 58 da Lei Federal nº 11.101/2005. e que esta cumprido regulamente o plano de recuperação, estando apta econômica e financeiramente a participar de procedimento licitatório.

NOTA: Será acerto também as certidões emitidas via internet pelo PODER JUDICIÁRIO de cada ESTADO da Federação em atendimento ao item anterior, através da Certidão Negativa de Falência, Concordata, Recuperação Judicial e Insolvência Civil, que será verificada sua autenticidade.

3.3 As licitantes deverão prestar garantia/caução de proposta equivalente a 1% do valor estimado de sua proposta inicial, à título de garantia da proposta, com prazo de validade de no mínimo, 90 (noventa) dias, com data de emissão até a data de realização do cadastro de sua proposta de preços, como condição de participação neste certame licitatório, conforme art. 58, § 1º e art. 96, § 1º da Lei Federal nº 14.133/2021, podendo a licitante optar por uma das seguintes modalidades:

a) Caução em dinheiro ou título da dívida pública, que serão admitidos desde que emitidos pelo Tesouro Nacional e custodiados na CETIP - Central de Custódia e Liquidação Financeira de Títulos, sob a fiscalização do Banco Central do Brasil, ou junto a instituições financeiras, sob as regras do SELIC - Sistema Especial de Liquidez e Custódia de Títulos Públicos Federais. Devem, ainda, ser revestidos de liquidez livremente negociados no mercado de valores mobiliários, e, ainda, sua titularidade estar gravada em nome da EMPRESA CONTRATADA;

b) Fiança bancária - carta de fiança fornecida por estabelecimento bancário, devidamente registrada em cartório de registro de títulos e documentos, conforme determinado pela Lei nº. 6.015/73, art. 129;

c) Seguro garantia com validade correspondente ao prazo de execução contractual.

3.3.1 A garantia de proposta será devolvida aos licitantes no prazo de 10 (dez) dias úteis, contado da assinatura do contrato ou da data em que for declarada fracassada a licitação.

3.3.2 Implicará execução do valor integral da garantia de proposta a recusa em assinar o contrato ou a não apresentação dos documentos para a contratação.

4 - QUALIFICAÇÃO TÉCNICA

4.1 Apresentar Certidão de registro ou inscrição da licitante no Conselho Regional de Engenharia, Arquitetura e Agronomia – CREA ou Conselho Arquitetura e Urbanismo – CAU, com validade na data de recebimento da “DOCUMENTAÇÃO”, onde conste a área de atuação compatível com a execução da obra objeto do Edital, emitida pelo CREA ou CAU da jurisdição da sede da licitante.

5 - CAPACIDADE TÉCNICO-PROFISSIONAL:

5.1 Apresentação de Comprovação da empresa licitante de possuir em seu corpo técnico, na data prevista para entrega da proposta, profissional (is) de nível superior com formação em engenharia civil e/ou arquitetos e urbanistas, detentor(es) de atestado(s) de responsabilidade técnica, devidamente registrado(s) no CREA da região ou CAU onde os serviços foram executados, acompanhados(s) da(s) respectiva(s) certidão(ões) de Acervo Técnico – CAT,

expedidas por este(s) Conselho(s), que comprove(m) ter o(s) profissional(is), executados, para órgãos ou entidades da administração pública direta ou indireta, federal estadual, municipal ou do Distrito Federal, ou ainda, para empresas privadas, que não a própria licitante (CNPJ diferente), em uma ou mais obras de prédios públicos, comerciais ou industriais.

5.2 A comprovação de vínculo profissional, para atendimento do item "5.1", se fará com a apresentação de cópia da carteira de trabalho (CTPS) em que conste a licitante como contratante ou do contrato social da licitante em que conste o profissional como sócio ou do contrato de trabalho ou de declaração de contratação futura do profissional detentor do atestado apresentado, desde que acompanhada de declaração de anuência do profissional.

5.3 É vedada a indicação de um mesmo responsável técnico por mais de uma empresa proponente, fato este que inabilitara todas as envolvidas.

5.4 Comprovação de Aptidão de Desempenho Técnico Profissional da Licitante, através de Atestados ou Certidões fornecidos por pessoa de direito público ou privado, devidamente averbado no Conselho Regional de Engenharia e Agronomia – CREA ou no Conselho de Arquitetura e Urbanismo - CAU, comprovando ter executado as quantidades mínimas dos seguintes serviços, limitadas estas, exclusivamente, às parcelas de maior relevância indicadas abaixo:

<u>COMPROVAÇÃO DA CAPACITAÇÃO TÉCNICO-PROFISSIONAL</u> <u>PARCELAS DE RELEVÂNCIA</u>		
ITEM	DESCRIMINAÇÃO	UND
1.00	PAVIMENTO EM PARALELEPÍPEDO REJUNTADO COM ARGAMASSA NO TRAÇO 1:3 (CIMENTO/AREIA)	M ²
2.00	TRANPORTE COM CAMINHÃO BASCULANTE 10,0 M ³	T.KM
3.00	GUIA (MEIO-FIO) CONFECCIONADO EM CONCRETO PRÉ-MOLDADO 100 CM X 15 CM X 13 CM X 30 CM (COMPRIMENTO X BASE INFERIOR X BASE SUPERIOR X ALTURA)	M
4.00	EXECUÇÃO DE SARJETA DE CONCRETO USINADO, MOLDADA IN LOCO EM TRECHO CURVO, 30 CM BASE X 10 CM ALTURA.	M

6 - COMPROVAÇÃO DE CAPACIDADE TÉCNICO-OPERACIONAL:

6.1 Apresentação de no mínimo um atestado de Capacidade Técnica, fornecido por pessoa jurídica de direito público ou privado devidamente identificada, em nome do licitante, relativo à execução de obra ou serviço de engenharia, compatível em características, que comprove que a licitante prestou o serviço do objeto compatível com esta licitação, comprovando ter executado as quantidades mínimas dos seguintes serviços, limitadas estas, exclusivamente, às parcelas de maior relevância indicadas abaixo:

COMPROVAÇÃO DA CAPACITAÇÃO TÉCNICO-OPERACIONAL PARCELAS DE RELEVÂNCIA				
ITEM	DESCRIMINAÇÃO	UND	QUANTIDADE	
			PROJETO	EXIGIDO (50%)
1.00	PAVIMENTO EM PARALELEPÍPEDO REJUNTADO COM ARGAMASSA NO TRAÇO 1:3 (CIMENTO/AREIA)	M ²	8.043,30	4.021,65
2.00	TRANSPORTE COM CAMINHÃO BASCULANTE 10,0 M ³	T.KM	228.699,48	114.349,74
3.00	GUIA (MEIO-FIO) CONFECCIONADO EM CONCRETO PRÉ-MOLDADO 100 CM X 15 CM X 13 CM X 30 CM (COMPRIMENTO X BASE INFERIOR X BASE SUPERIOR X ALTURA)	M	3.226,00	1.613,00
4.00	EXECUÇÃO DE SARJETA DE CONCRETO USINADO, MOLDADA IN LOCO EM TRECHO CURVO, 30 CM BASE X 10 CM ALTURA.	M	3.226,00	1.613,00

7- DEMAIS DECLARAÇÕES

7.1 Declaração de conhecimento do local a ser realizada a obra emitida pela licitante informando que conhece todas as informações e das condições locais para o cumprimento das obrigações do objeto a ser licitado, conforme modelo do **Anexo do Edital**.

7.2 Declaração de que a empresa não oferece trabalho noturno, perigoso ou insalubre a menores de dezoito anos e nem qualquer trabalho a menores de dezesseis anos, salvo na condição de aprendiz, a partir de quatorze anos, de acordo com o que determina o artigo 27, inciso V, da Lei 8.666/1993, conforme modelo **ANEXO do Edital**.

7.3 Declaração indicando o(s) nome(s), CPF e nº do registro na entidade profissional competente **do(s) responsável (is) técnico(s)** que acompanharão a execução dos serviços de que trata o objeto desta **Licitação (Anexo do Edital)**. O nome do responsável técnico indicado deverá ser o mesmo que constar dos atestados de capacidade técnica apresentados para esta licitação, (engenharia civil);

8 - DEMAIS INFORMAÇÕES

8.1 Após a entrega dos documentos para habilitação, não será permitida a substituição ou a apresentação de novos documentos, salvo em sede de diligência, para:

- Complementação de informações acerca dos documentos já apresentados pelos

licitantes e desde que necessária para apurar fatos existentes à época da abertura do certame; e

- b) Atualização de documentos cuja validade tenha expirado após a data de recebimento das propostas.

7.2 A declaração do vencedor acontecerá no momento imediatamente posterior a fase de habilitação.

7.3 Será inabilitado o licitante que não comprovar sua habilitação, seja por não apresentar quaisquer dos documentos exigidos, ou apresentá-los em desacordo com o estabelecido neste Edital.

7.4 Constatado o atendimento as exigências de habilitação fixadas no Edital, o licitante será declarado vencedor.

7.5 Não serão aceitos documentos de habilitação com indicação de CNPJ/CPF diferentes, salvo aqueles legalmente permitidos.

7.6 Se o licitante for a matriz, todos os documentos deverão estar em nome da matriz, e se o licitante for a filial, todos os documentos deverão estar em nome da filial, exceto aqueles documentos que, pela própria natureza, comprovadamente, forem emitidos somente em nome da matriz.

7.7 Serão aceitos registros de CNPJ de licitante matriz e filial com diferenças de números de documentos pertinentes ao CND e ao CRF/FGTS, quando for comprovada a centralização do recolhimento dessas contribuições.

7.8 A forma de envio dos documentos exigidos como condições de HABILITAÇÃO, prazos e demais informações pertinentes estão dispostas no Edital, devendo a licitante atentar-se à cláusula.

CONCORRÊNCIA ELETRÔNICA Nº 007/2026

ANEXO IV MODELO DE DECLARAÇÃO

TIMBRE DA EMPRESA
(Nome da empresa, CNPJ e endereço da empresa)

DECLARAÇÃO CONJUNTA

Licitação: **CONCORRÊNCIA ELETRÔNICA Nº 007/2026.**

Processo Administrativo nº 180503/2026

DATA DA REALIZAÇÃO DO CERTAME: às 10:00 horas do dia 29 de junho de 2026.

Prezada Agente de Contratação,

A empresa, inscrita no CNPJ nº....., por intermédio de seu representante legal o (a) Sr(a)....., portador (a) da CI nº..... e do CPF nº, DECLARA, sob as sanções administrativas cabíveis e sob as penas da lei, em especial o art. 299 do Código Penal Brasileiro, que:

1 - Quanto a inexistência de fato impeditivo de licitar; nos termos do artigo 156, inciso IV, da Lei Federal n.º 14.133/21, que até a presente data nenhum fato ocorreu que a inabilite a participar da CONCORRÊNCIA ELETRÔNICA em epígrafe, e que contra ela não existe nenhum pedido de falência ou concordata. Declara, outrossim, conhecer na íntegra o Edital e que se submete a todos os seus termos.

a) Declara ainda, nos termos da Lei Federal n.º 14.133/21, que não possui em seu quadro funcional servidor público ou dirigente de órgão ou entidade contratante ou responsável pela licitação.

b) Declara também, nos termos da Lei Federal n.º 14.133/21, que não incide em suas hipóteses vedadas.

c) Declara ainda, para fins do disposto na Lei Federal 14.133/21, acrescido pela Lei nº 9.854, de 27 de outubro de 1999, que não emprega menor de dezoito anos em trabalho noturno, perigoso ou insalubre e não emprega menor de dezesseis anos, salvo na condição de aprendiz

2 - Quanto à elaboração independente de proposta:

- a) A proposta anexa foi elaborada de maneira independente (pelo licitante), e que o conteúdo da proposta anexa não foi, no todo ou em parte, direta ou indiretamente, informado a, discutido com ou recebido de qualquer outro participante potencial ou de fato da (identificação da licitação), por qualquer meio ou por qualquer pessoa;
- b) A intenção de apresentar a proposta anexa não foi informada a, discutido com ou recebido de qualquer outro participante potencial ou de fato da (identificação da licitação), por qualquer meio ou por qualquer pessoa;
- c) Que não tentou, por qualquer meio ou por qualquer pessoa, influir na decisão de qualquer outro participante potencial ou de fato da (identificação da licitação) quanto a participar ou não da referida licitação;
- d) Que o conteúdo da proposta anexa não será, no todo ou em parte, direta ou indiretamente, comunicado a ou discutido com qualquer outro participante potencial ou de fato da (identificação da licitação) antes da adjudicação do objeto da referida licitação;
- e) Que o conteúdo da proposta anexa não foi, no todo ou em parte, direta ou indiretamente, informado a, discutido com ou recebido de qualquer integrante de (órgão licitante) antes da abertura oficial das propostas;
- f) Que está plenamente ciente do teor e da extensão desta declaração e que detém plenos poderes e informações para firmá-la.

Local e data Nome e assinatura do representante legal

Cidade (UF) .., ... de de 2026 .

Nome da empresa + Carimbo
Nome do responsável legal da empresa
RG do responsável
CPF do responsável

CONCORRÊNCIA ELETRÔNICA Nº 007/2026

ANEXO V

DECLARACAO DE CONHECIMENTO E ATENDIMENTO AS CONDIÇÕES DO EDITAL

TIMBRE DA EM PRESA
(Nome da empresa, CNPJ e endereço da empresa)

Declaramos para todos os fins de direito, que conhecemos o objeto da CONCORRÊNCIA ELETRÔNICA e os termos constants no Edital CONCORRÊNCIA ELETRÔNICA: Nº 007/2026 e seu(s) ANEXOS e do Regulamento bem como temos todas as condições de cumprir as exigencias ali contidas no que concerne a apresentação de documentação para fim de habilitação.

Cidade (UF) .., ... de de 2026 .

Nome da empresa + Carimbo
Nome do responsável legal da empresa
RG do responsável
CPF do responsável



ESTADO DO MARANHÃO
PREFEITURA DE SÃO JOÃO DOS PATOS - MA
Avenida Getúlio Vargas, 135 - Centro. CEP 65665-000
www.saojoaodospatos.ma.gov.br



CONCORRÊNCIA ELETRÔNICA Nº 007/2026

ANEXO VI MODELO DE CARTA DE APRESENTAÇÃO DE PROPOSTA FINAL PARA FORNECIMENTO

A SER APRESENTADA APÓS A DISPUTA E READEQUADA AO ÚLTIMO LANCE

TIMBRE DA EMPRESA
(Nome da empresa, CNPJ e endereço da empresa)

À AGENTE DE CONTRATAÇÃO da Prefeitura SÃO JOÃO DOS PATOS/MA

CONCORRÊNCIA ELETRÔNICA: Nº 007/2026, aberto através do Processo Administrativo nº 180503/2026

Fornecedor:

CNPJ:

Endereço:

CEP: Cidade:

Telefone:

Banco: Agência:

Inscrição Estadual: Bairro:

Estado:

E-mail:

Conta Corrente:

VALIDADE DA PROPOSTA: no mínimo 60 (sessenta) dias.

CONCORDAMOS COM TODAS AS CONDIÇÕES DO EDITAL:

Senhor Fornecedor: Para sua maior segurança, observe as condições estabelecidas no Edital:

Lote	Qtde.	Unid.	Especificações	Preço Unitário R\$	Preço Total
01					

Valor Total e final por extenso: R\$()

Planilha e demais peças que compoem a proposta final: EM ANEXO.

NO CASO DE MICROEMPRESA E EMPRESA DE PEQUENO PORTE, ASSINALE:

() Declaramos para os devidos fins, que somos Microempresa ou Empresa de Pequeno Porte, nos termos da Lei Complementar nº 123/2006 e suas alterações, e que fazemos prova de tal condição com os documentos enviados - DOCUMENTAÇÃO, conforme previsto no Edital.

IMPORTANTE:

1 - Fica a municipalidade com o direito assegurado de contratar ou rejeitar esta proposta se assim lhe convier, sem que ao fornecedor caiba qualquer reclamação ou indenização.

2 - A assinatura do fornecedor implica na sua total aceitação das regras deste processo licitatório.

3 - Declaramos que nesta proposta estão incluídas eventuais vantagens e/ou abatimentos, impostos, transporte (carga e descarga) até o destino, taxas e encargos sociais, obrigações trabalhistas, previdenciárias, fiscais e comerciais e outras quaisquer que incidam sobre a contratação.

Cidade (UF) .., ... de de 2026

Nome da empresa + Carimbo
Nome do responsável legal da empresa
RG do responsável
CPF do responsável



ESTADO DO MARANHÃO
PREFEITURA DE SÃO JOÃO DOS PATOS - MA
Avenida Getúlio Vargas, 135 - Centro. CEP 65665-000
www.saojoaodospatos.ma.gov.br

CONCORRÊNCIA ELETRÔNICA Nº 007/2026

ANEXO VII

MODELO DE DECLARAÇÃO DE ENQUADRAMENTO NO REGIME DE MICROEMPRESA OU EMPRESA DE PEQUENO PORTE (NA HIPÓTESE DO LICITANTE SER UMA ME OU EPP).

TIMBRE DA EMPRESA
(Nome da empresa, CNPJ e endereço da empresa)

REF: CONCORRÊNCIA ELETRÔNICA: Nº 007/2026
Processo Administrativo nº 180503/2026

- MICROEMPRESA
 EMPRESA DE PEQUENO PORTE

.....inscrito no (razão social da empresa) Social da Empresa) CNPJ nº....., endereço, cidade.

DECLARO, sob as penas da lei, que a empresa:, inscrita no CNPJ nº, cumpre os requisitos legais para a qualificação como microempresa ou empresa de pequeno porte estabelecidos pela Lei Complementar nº 123, de 14.12.2006, em especial quanto ao seu art. 3º, estando apta a usufruir o tratamento favorecido estabelecido nessa Lei Complementar. Declaro, ainda, que a empresa está excluída das vedações constantes do parágrafo 4º do artigo 3º da Lei Complementar nº 123, de 14.12.2006, e que se compromete a promover a regularização de eventuais defeitos ou restrições existentes na documentação exigida para efeito de regularidade fiscal, caso seja declarada vencedora do certame.

Sou optante do Sistema Simples Nacional?
 SIM NAO

Cidade (UF) .., ... de de 2026 .

Nome da empresa + Carimbo
Nome do responsável legal da empresa
RG do responsável
CPF do responsável

CONCORRÊNCIA ELETRÔNICA Nº 007/2026

ANEXO VIII

MODELO DE DECLARAÇÃO DE RESPONSÁVEL TÉCNICO

CONCORRÊNCIA ELETRÔNICA Nº 007/2026

Processo Administrativo nº 180503/2026

[identificação completa do representante da licitante], representante devidamente constituído da empresa [identificação completa da licitante] DECLARA, em atendimento à condição prevista no Edital da Licitação na modalidade **CONCORRÊNCIA ELETRÔNICA Nº 007/2026** que o(a) Sr(a) _____, portador(a) do CPF(MF) nº _____ e inscrito(a) no CREA ou CAU/____ sob o nº _____ (ENGENHEIRO CIVIL) e que o(a) Sr(a) _____, portador(a) do CPF(MF) nº _____ é o(a) nosso(a) indicado(a) como Responsável Técnico para acompanhar a execução da obra, objeto da licitação em apreço.

Local e data

.....
(nome, cargo, e assinatura do representante legal da proponente, em papel timbrado da empresa, devidamente identificado)

CONCORRÊNCIA ELETRÔNICA Nº 007/2026

ANEXO IX

MINUTA DO TERMO DE CONTRATO

**CONTRATO N.º QUE ENTRE SI
CELEBRAM A PREFEITURA MUNICIPAL DE
SAO JOÃO DOS PATOS E A
EMPRESA _____, PARA O
FIM QUE ESPECIFICA.**

A PREFEITURA MUNICIPAL DE SAO JOÃO DOS PATOS - MA, com sede à, S/N – Centro, CEP:, SAO JOÃO DOS PATOS - MA, adiante denominada CONTRATANTE, inscrita no Cadastro Nacional de Pessoa Jurídica – CNPJ sob o n.º, através da Secretaria Municipal de, neste ato representado pelo Sr. Secretário Municipal, brasileiro, casado, residente e domiciliado..... doravante denominada simplesmente de CONTRATANTE, e do outro lado a empresa, CNPJ n.º Rua, Cidade – UF – CEP:..... neste ato representa pelo Sr., portador do CPF n.º, doravante denominada simplesmente de CONTRATADA, tendo em vista o que consta no Processo Administrativo nº 180503/2026, e proposta apresentada, que passam a integrar este instrumento, independente de transcrição, na parte em que com este não conflitar, resolvem de comum acordo, celebrar o presente CONTRATO ADMINISTRATIVO DE PRESTAÇÃO DE SERVIÇOS Nº, regido pela Lei nº 14.133/2021, de 01 de abril de 2021, Decreto Municipal nº 001/2024 e demais legislações aplicáveis, mediante as cláusulas e condições seguintes:

CLÁUSULA PRIMEIRA – DO OBJETO

1.1 Constitui objeto deste Contrato a prestação de serviços de execução de pavimentação em paralelepípedo no município de São João Dos Patos - MA, de acordo com a planilha vencedora em conformidade com o Edital de CONCORRÊNCIA ELETRÔNICA n.º 007/2026 que, com seus anexos integram este instrumento, independente de transcrição, para todos os fins e efeitos legais.

1.2 O presente Contrato está consubstanciando no procedimento licitatório realizado na forma da Lei nº 14.133/2021, de 01 de abril de 2021, Decreto Municipal nº 001/2024 e demais legislações aplicáveis

CLÁUSULA SEGUNDA – DO VALOR TOTAL

2.1 O valor do presente contrato é de R\$ (.....) a ser pago, em até 30 dias, após a execução dos serviços pela CONTRATADA acompanhada da Nota Fiscal e aprovação do Setor competente da CONTRATANTE, conforme planilha abaixo descrita, extraída da proposta de preços vencedora do certame:

MATERIAL					
Item	Descrição	Und	Qtd.	V. unit.	V. total
1					
2					

PARAGRAFO PRIMEIRO: O preço aqui contratado não sofrerá reajuste e inclui todas as despesas com impostos, transporte, seguros, taxas ou outros tributos eventualmente incidentes sobre os materiais.

CLÁUSULA TERCEIRA – DAS OBRIGAÇÕES DA CONTRATADA

3.1. O Contratado deve cumprir todas as obrigações constantes deste Contrato e em seus anexos, assumindo como exclusivamente seus os riscos e as despesas decorrentes da boa e perfeita execução do objeto, observando, ainda, as obrigações a seguir dispostas:

3.2. Responsabilizar-se pelos vícios e danos decorrentes do objeto, de acordo com o Código de Defesa do Consumidor (Lei nº 8.078, de 1990);

3.3. Comunicar ao contratante, no prazo máximo de 24 (vinte e quatro) horas que antecede a data da entrega, os motivos que impossibilitem o cumprimento do prazo previsto, com a devida comprovação;

3.4. Atender às determinações regulares emitidas pelo fiscal ou gestor do contrato ou autoridade superior (art. 137, II, da Lei n.º 14.133, de 2021) e prestar todo esclarecimento ou informação por eles solicitados;

3.5. Reparar, corrigir, remover, reconstruir ou substituir, às suas expensas, no total ou em parte, no prazo fixado pelo fiscal do contrato, os bens nos quais se verificarem vícios, defeitos ou incorreções resultantes da execução ou dos materiais empregados;

3.6. Responsabilizar-se pelos vícios e danos decorrentes da execução do objeto, bem como por todo e qualquer dano causado à Administração ou terceiros, não reduzindo essa responsabilidade a fiscalização ou o acompanhamento da execução contratual pelo contratante, que ficará autorizado a descontar dos pagamentos devidos ou da garantia, caso exigida, o valor correspondente aos danos sofridos;

3.7. Responsabilizar-se pelo cumprimento de todas as obrigações trabalhistas, previdenciárias, fiscais, comerciais e as demais previstas em legislação específica, cuja inadimplência não transfere a responsabilidade ao contratante e não poderá onerar o objeto

do contrato;

3.8. Comunicar ao Fiscal do contrato, no prazo de 24 (vinte e quatro) horas, qualquer ocorrência anormal ou acidente que se verifique no local da execução do objeto contratual.

3.9. Paralisar, por determinação do contratante, qualquer atividade que não esteja sendo executada de acordo com a boa técnica ou que ponha em risco a segurança de pessoas ou bens de terceiros.

3.10. Manter durante toda a vigência do contrato, em compatibilidade com as obrigações assumidas, todas as condições exigidas para habilitação na licitação;

3.11. Cumprir, durante todo o período de execução do contrato, a reserva de cargos prevista em lei para pessoa com deficiência, para reabilitado da Previdência Social ou para aprendiz, bem como as reservas de cargos previstas na legislação (art. 116, da Lei n.º 14.133, de 2021);

3.12. Comprovar a reserva de cargos a que se refere a cláusula acima, no prazo fixado pelo fiscal do contrato, com a indicação dos empregados que preencheram as referidas vagas (art. 116, parágrafo único, da Lei n.º 14.133, de 2021);

3.13. Guardar sigilo sobre todas as informações obtidas em decorrência do cumprimento do contrato;

3.14. Arcar com o ônus decorrente de eventual equívoco no dimensionamento dos quantitativos de sua proposta, inclusive quanto aos custos variáveis decorrentes de fatores futuros e incertos, devendo complementá-los, caso o previsto inicialmente em sua proposta não seja satisfatório para o atendimento do objeto da contratação, exceto quando ocorrer algum dos eventos arrolados no art. 124, II, d, da Lei nº 14.133, de 2021.

3.15. Cumprir, além dos postulados legais vigentes de âmbito federal, estadual ou municipal, as normas de segurança do contratante;

CLÁUSULA QUARTA – DAS OBRIGAÇÕES DA CONTRATANTE

4.1. São obrigações do Contratante:

4.2. Exigir o cumprimento de todas as obrigações assumidas pelo Contratado, de acordo com o contrato e seus anexos;

4.3. Receber o objeto no prazo e condições estabelecidas no Termo de Referência;

4.4. Notificar o Contratado, por escrito, sobre vícios, defeitos ou incorreções verificadas no

objeto fornecido, para que seja por ele substituído, reparado ou corrigido, no total ou em parte, às suas expensas;

4.5. Acompanhar e fiscalizar a execução do contrato e o cumprimento das obrigações pelo Contratado;

4.6. Efetuar o pagamento ao Contratado do valor correspondente ao fornecimento do objeto, no prazo, forma e condições estabelecidos no presente Contrato e no Termo de Referência.

4.7. Aplicar ao Contratado as sanções previstas na lei e neste Contrato;

4.8. Cientificar o órgão de representação judicial da Advocacia-Geral da União para adoção das medidas cabíveis quando do descumprimento de obrigações pelo Contratado;

4.9. Explicitamente emitir decisão sobre todas as solicitações e reclamações relacionadas à execução do presente Contrato, ressalvados os requerimentos manifestamente impertinentes, meramente protelatórios ou de nenhum interesse para a boa execução do ajuste.

4.10. A Administração terá o prazo de 01 (um) mês, a contar da data do protocolo do requerimento para decidir, admitida a prorrogação motivada, por igual período.

4.11. Responder eventuais pedidos de reestabelecimento do equilíbrio econômico-financeiro feitos pelo contratado no prazo máximo de 01 (um) mês.

4.12. A Administração não responderá por quaisquer compromissos assumidos pelo Contratado com terceiros, ainda que vinculados à execução do contrato, bem como por qualquer dano causado a terceiros em decorrência de ato do Contratado, de seus empregados, prepostos ou subordinados.

CLÁUSULA QUINTA – DO PRAZO DE VIGÊNCIA DO CONTRATO

5.1 A CONTRATADA se obriga a se dispor a iniciar a execução do contrato, a partir da assinatura deste juntamente com a ORDEM DE SERVIÇOS, pelo período de 180 (cento e oitenta) dias, podendo ser prorrogado.

CLÁUSULA SEXTA – CONDIÇÕES DE PAGAMENTO

6.1 O pagamento mensal será feito em favor da empresa em até 30 (trinta) dias após o fornecimento por meio de depósito em conta corrente, através de Ordem Bancária após a apresentação da Nota Fiscal/Fatura, em que deverão ser discriminados os números das respectivas requisições.

6.2 Os pagamentos serão efetuados pela Secretaria Municipal de Administração através de dotações de recursos próprios, conforme suas solicitações e execução dos serviços.

CLÁUSULA SÉTIMA - DA CLASSIFICAÇÃO ORÇAMENTÁRIA E EMPENHO

7.1 As despesas decorrentes deste Contrato correrão à conta de recursos advindo de Convenio com o Ministério das Cidades, através de Emenda, da seguinte dotação orçamentária:

PLANO DE AÇÃO Nº 09032026-091377
EMENDA PARLAMENTAR - 202636990005-JUSCELINO FILHO

OBJETO DE EXECUÇÃO

662 - Pavimentação Urbana - Ministério das Cidades - Pavimentação Urbana - Ministério das Cidades FINALIDADES 15-Urbanismo / 45-Infraestrutura Urbana

CLASSIFICAÇÃO ORÇAMENTÁRIA

02 PODER EXECUTIVO

08 SECRETARIA DE OBRAS E SERVIÇOS URBANOS

15.451.0018.1023.0000 - PAVIMENTAÇÃO DE RUAS E AVENIDAS

4.4.90.51.00 - Obras E Instalações

DADOS BÁSICOS

NOME: 06.089.668/0001-33 - MUNICIPIO DE SAO JOAO DOS PATOS

OBJETO DE EXECUÇÃO

662 - Pavimentação Urbana - Ministério das Cidades - Pavimentação Urbana - Ministério das Cidades

DETALHAMENTOS DO OBJETO DE EXECUÇÃO

15 - Infraestrutura Urbana / 451 - Infraestrutura Urbana / 03 - Pavimentação E Qualificação Viária

CLÁUSULA OITAVA - DAS INFRAÇÕES E SANÇÕES ADMINISTRATIVAS

8.1. Comete infração administrativa, nos termos da Lei nº 14.133, de 2021, o contratado que:

a) der causa à inexecução parcial do contrato;

b) der causa à inexecução parcial do contrato que cause grave dano à Administração ou ao funcionamento dos serviços públicos ou ao interesse coletivo;

c) der causa à inexecução total do contrato;

d) ensejar o retardamento da execução ou da entrega do objeto da contratação sem motivo justificado;

e) apresentar documentação falsa ou prestar declaração falsa durante a execução do contrato; f) praticar ato fraudulento na execução do contrato;

g) comportar-se de modo inidôneo ou cometer fraude de qualquer natureza;

h) praticar ato lesivo previsto no art. 5º da Lei nº 12.846, de 1º de agosto de 2013.

8.2. Serão aplicadas ao contratado que incorrer nas infrações acima descritas as seguintes sanções:

I. **Advertência**, quando o contratado der causa à inexecução parcial do contrato, sempre que não se justificar a imposição de penalidade mais grave (art. 156, §2º, da Lei nº 14.133, de 2021);

II. **Impedimento de licitar e contratar**, quando praticadas as condutas descritas nas alíneas “b”, “c” e “d” do subitem acima deste Contrato, sempre que não se justificar a imposição de penalidade mais grave (art. 156, § 4º, da Lei nº 14.133, de 2021);

III. **Declaração de inidoneidade para licitar e contratar**, quando praticadas as condutas descritas nas alíneas “e”, “f”, “g” e “h” do subitem acima deste Contrato, bem como nas alíneas “b”, “c” e “d”, que justifiquem a imposição de penalidade mais grave (art. 156, §5º, da Lei nº 14.133, de 2021).

IV. **Multa:**

8.3. Moratória de 20% (vinte por cento) por dia de atraso injustificado sobre o valor da parcela inadimplida, até o limite de 30 (trinta) dias;

8.4. A aplicação das sanções previstas neste Contrato não exclui, em hipótese alguma, a obrigação de reparação integral do dano causado ao Contratante (art. 156, §9º, da Lei nº 14.133, de 2021)

8.4.1. Todas as sanções previstas neste Contrato poderão ser aplicadas cumulativamente com a multa (art. 156, §7º, da Lei nº 14.133, de 2021).

8.4.2. Antes da aplicação da multa será facultada a defesa do interessado no prazo de 15 (quinze) dias úteis, contado da data de sua intimação (art. 157, da Lei nº 14.133, de 2021)

8.4.3. Se a multa aplicada e as indenizações cabíveis forem superiores ao valor do

pagamento eventualmente devido pelo Contratante ao Contratado, além da perda desse valor, a diferença será descontada da garantia prestada ou será cobrada judicialmente (art. 156, §8º, da Lei nº 14.133, de 2021).

8.4.4. Previamente ao encaminhamento à cobrança judicial, a multa poderá ser recolhida administrativamente no prazo máximo de 15 (quinze) dias, a contar da data do recebimento da comunicação enviada pela autoridade competente.

8.5. A aplicação das sanções realizar-se-á em processo administrativo que assegure o contraditório e a ampla defesa ao Contratado, observando-se o procedimento previsto no **caput** e parágrafos do art. 158 da Lei nº 14.133, de 2021, para as penalidades de impedimento de licitar e contratar e de declaração de inidoneidade para licitar ou contratar.

8.6. Na aplicação das sanções serão considerados (art. 156, §1º, da Lei nº 14.133, de 2021):

- a) a natureza e a gravidade da infração cometida;
- b) as peculiaridades do caso concreto;
- c) as circunstâncias agravantes ou atenuantes;
- d) os danos que dela provierem para o Contratante;
- e) a implantação ou o aperfeiçoamento de programa de integridade, conforme normas e orientações dos órgãos de controle.

8.7. Os atos previstos como infrações administrativas na Lei nº 14.133, de 2021, ou em outras leis de licitações e contratos da Administração Pública que também sejam tipificados como atos lesivos na Lei nº 12.846, de 2013, serão apurados e julgados conjuntamente, nos mesmos autos, observados o rito procedimental e autoridade competente definidos na referida Lei (art. 159).

8.8. A personalidade jurídica do Contratado poderá ser desconsiderada sempre que utilizada com abuso do direito para facilitar, encobrir ou dissimular a prática dos atos ilícitos previstos neste Contrato ou para provocar confusão patrimonial, e, nesse caso, todos os efeitos das sanções aplicadas à pessoa jurídica serão estendidos aos seus administradores e sócios com poderes de administração, à pessoa jurídica sucessora ou à empresa do mesmo ramo com relação de coligação ou controle, de fato ou de direito, com o Contratado, observados, em todos os casos, o contraditório, a ampla defesa e a obrigatoriedade de análise jurídica prévia (art. 160, da Lei nº 14.133, de 2021).

8.9. O Contratante deverá, no prazo máximo de 15 (quinze) dias úteis, contado da data de aplicação da sanção, informar e manter atualizados os dados relativos às sanções por ela aplicadas, para fins de publicidade no Cadastro Nacional de Empresas Inidôneas e Suspensas (Ceis) e no Cadastro Nacional de Empresas Punidas (Cnep), instituídos no âmbito do Poder Executivo Federal. (Art. 161, da Lei nº 14.133, de 2021).

8.10. As sanções de impedimento de licitar e contratar e declaração de inidoneidade para licitar ou contratar são passíveis de reabilitação na forma do art. 163 da Lei nº 14.133/21.

8.11. Os débitos do contratado para com a Administração contratante, resultantes de multa administrativa e/ou indenizações, não inscritos em dívida ativa, poderão ser compensados, total ou parcialmente, com os créditos devidos pelo referido órgão decorrentes deste mesmo contrato ou de outros contratos administrativos que o contratado possua com o mesmo órgão ora contratante, na forma da Instrução Normativa SEGES/ME nº 26, de 13 de abril de 2022.

CLÁUSULA NONA – GARANTIA DE EXECUÇÃO

9.1. Não haverá exigência de garantia contratual da execução

CLÁUSULA DÉCIMA – DOS ACRÉSCIMOS OU SUPRESSÕES

10.1 A CONTRATADA se obriga a aceitar nas mesmas condições contratuais os acréscimos ou supressões que se fazem necessários, de até 25% (vinte e cinco por cento) do valor inicial atualizado do Contrato.

CLÁUSULA DÉCIMA PRIMEIRA – CONDIÇÕES DE REALIZAÇÃO DOS SERVIÇOS

11.1 As condições de realização dos serviços estão dispostas no PROJETO BÁSICO, anexo II do Edital.

12. CLÁUSULA DÉCIMA SEGUNDA – RESCISÃO

12.1. O presente Termo de Contrato poderá ser rescindido nas hipóteses previstas nos arts. 137, 138 e 139 da Lei nº 14.133, de 2021, com as consequências indicadas no art. 80 da mesma Lei, sem prejuízo das sanções aplicáveis.

12.2. É admissível a fusão, cisão ou incorporação da contratada com/em outra pessoa jurídica, desde que sejam observados pela nova pessoa jurídica todos os requisitos de habilitação exigidos na licitação original; sejam mantidas as demais cláusulas e condições do contrato; não haja prejuízo à execução do objeto pactuado e haja a anuência expressa da Administração à continuidade do contrato.

12.3. Os casos de rescisão contratual serão formalmente motivados, assegurando-se à CONTRATADA o direito à prévia e ampla defesa.

12.4. A CONTRATADA reconhece os direitos da CONTRATANTE em caso de rescisão administrativa previstas nos arts. 137, 138 e 139 da Lei nº 14.133, de 2021. 11.5. O termo de rescisão será precedido de Relatório indicativo dos seguintes aspectos, conforme o caso:

12.5.1. Balanço dos eventos contratuais já cumpridos ou parcialmente cumpridos;

12.5.2. Relação dos pagamentos já efetuados e ainda devidos;

12.5.3. Indenizações e multas.

CLÁUSULA DÉCIMA TERCEIRA — DA EXTINÇÃO CONTRATUAL

13.1. O contrato será extinto quando cumpridas as obrigações de ambas as partes, ainda que isso ocorra antes do prazo estipulado para tanto.

13.2. Se as obrigações não forem cumpridas no prazo estipulado, a vigência ficará prorrogada até a conclusão do objeto, caso em que deverá a Administração providenciar a readequação do cronograma fixado para o contrato.

13.2.1. Quando a não conclusão do contrato referida no item anterior decorrer de culpa do contratado:

a) ficará ele constituído em mora, sendo-lhe aplicáveis as respectivas sanções administrativas;

b) poderá a Administração optar pela extinção do contrato e, nesse caso, adotará as medidas admitidas em lei para a continuidade da execução contratual.

13.3. O contrato poderá ser extinto antes de cumpridas as obrigações nele estipuladas, ou antes do prazo nele fixado, por algum dos motivos previstos no artigo 137 da Lei nº 14.133/21, bem como amigavelmente, assegurados o contraditório e a ampla defesa.

13.3.1. Nesta hipótese, aplicam-se também os artigos 138 e 139 da mesma Lei.

13.3.2. A alteração social ou a modificação da finalidade ou da estrutura da empresa não ensejará a extinção se não restringir sua capacidade de concluir o contrato.

13.3.2.1. Se a operação implicar mudança da pessoa jurídica contratada, deverá ser formalizado termo aditivo para alteração subjetiva.

13.4. O termo de extinção, sempre que possível, será precedido:

13.4.1. Balanço dos eventos contratuais já cumpridos ou parcialmente cumpridos;

13.4.2. Relação dos pagamentos já efetuados e ainda devidos;

13.4.3. Indenizações e multas.

13.5. A extinção do contrato não configura óbice para o reconhecimento do desequilíbrio

econômico-financeiro, hipótese em que será concedida indenização por meio de termo indenizatório (art. 131, *caput*, da Lei n.º 14.133, de 2021).

13.6. O contrato poderá ser extinto caso se constate que o contratado mantém vínculo de natureza técnica, comercial, econômica, financeira, trabalhista ou civil com dirigente do órgão ou entidade contratante ou com agente público que tenha desempenhado função na licitação ou atue na fiscalização ou na gestão do contrato, ou que deles seja cônjuge, companheiro ou parente em linha reta, colateral ou por afinidade, até o terceiro grau (art. 14, inciso IV, da Lei n.º 14.133, de 2021).

CLÁUSULA DÉCIMA QUARTA – FISCAL DE CONTRATO

14.1. A fiscalização da entrega do objeto será efetuada por Representante designado pela CONTRATANTE, na forma estabelecida no Decreto Municipal.

CLÁUSULA DÉCIMA QUINTA – DA ALTERAÇÃO CONTRATUAL

15.1 Eventuais alterações contratuais reger-se-ão pela disciplina dos arts. 124 e seguintes da Lei nº 14.133, de 2021.

15.2. As alterações contratuais deverão ser promovidas mediante celebração de termo aditivo, submetido à segunda aprovação da consultoria jurídica do contratante, salvo nos casos de justificada necessidade de antecipação de seus efeitos, hipótese em que a formalização do aditivo deverá ocorrer no prazo máximo de 1 (um) mês (art. 132 da Lei nº 14.133, de 2021).

15.3. Registros que não caracterizam alteração do contrato podem ser realizados por simples apostila, dispensada a celebração de termo aditivo, na forma do art. 136 da Lei nº 14.133, de 2021.

CLÁUSULA DÉCIMA SEXTA – DA SUBCONTRAÇÃO, CESSÃO OU TRANSFERÊNCIA DOS DIREITOS E OBRIGAÇÕES CONTRATUAIS

16.1 A CONTRATADA não poderá subcontratar total ou parcialmente o objeto deste Contrato, bem como cedê-lo ou transferi-lo, no todo ou em parte, sob pena de imediata rescisão e aplicação das sanções administrativas cabíveis.

CLÁUSULA DÉCIMA SÉTIMA- DA HABILITAÇÃO

17.1 A CONTRATADA terá que manter durante a execução do Contrato, em compatibilidade com as obrigações por ela assumidas, as condições de habilitação e qualificação exigidas na licitação.

CLÁUSULA DÉCIMA OITAVA - DAS COMUNICAÇÕES

18.1 Qualquer comunicação entre as partes a respeito do presente Contrato, só produzirá efeitos legais se processada por escrito, mediante protocolo ou outro meio de registro, que comprove a sua efetivação, não sendo consideradas comunicações verbais.

CLÁUSULA DÉCIMA NONA – DA PUBLICAÇÃO

19.1.. Incumbirá ao contratante divulgar o presente instrumento no Portal Nacional de Contratações Públicas (PNCP), na forma prevista no art. 94 da Lei 14.133, de 2021, bem como no respectivo sítio oficial na Internet, em atenção ao art. 91, caput, da Lei n.º 14.133, de 2021

CLÁUSULA VIGESIMA - DOS CASOS OMISSOS

20.1. Os casos omissos serão decididos pelo contratante, segundo as disposições contidas na Lei nº 14.133, de 2021, Decreto Municipal nº 001/2024 e demais normas federais aplicáveis e, subsidiariamente, segundo as disposições contidas na Lei nº 8.078, de 1990 – Código de Defesa do Consumidor – e normas e princípios gerais dos contratos.

CLÁUSULA VIGÉSIMA PRIMEIRA – DA VINCULAÇÃO DO CONTRATO

21.1 O presente contrato vincula-se ao Processo do CONCORRÊNCIA ELETRÔNICA Nº 007/2026, aberto através do Processo Administrativo nº 180503/2026 e à proposta vencedora.

CLÁUSULA VIGÉSIMA SEGUNDA – DA RESPONSABILIDADE CIVIL

22.1 A CONTRATADA responderá por perdas e danos que vier a sofrer a CONTRATANTE, ou terceiros, razão de ação ou omissão, dolosa ou culposa, da CONTRATADA ou de seus prepostos, independentemente de outras combinações contratuais ou legais, a que estiver sujeita.

CLÁUSULA VIGÉSIMA TERCEIRA – DO FORO

23.1 Fica eleito o foro da Cidade de SAO JOÃO DOS PATOS – MA, com renúncia expressa de qualquer outro, por mais privilegiado que seja, para dirimir quaisquer dúvidas ou litígios oriundos.

SAO JOÃO DOS PATOS(MA), _____ de _____ de 2026.



ESTADO DO MARANHÃO
PREFEITURA DE SÃO JOÃO DOS PATOS - MA
Avenida Getúlio Vargas, 135 - Centro. CEP 65665-000
www.saojoaodospatos.ma.gov.br

CONTRATANTE
Prefeito Municipal

CONTRATADA
Representante Legal

TESTEMUNHAS:

CPF:

CPF:

CONCORRÊNCIA ELETRÔNICA Nº 007/2026

ANEXO X

MODELO DE DECLARAÇÃO DE CONHECIMENTO DO LOCAL DA OBRA.

CONCORRÊNCIA ELETRÔNICA Nº 007/2026
Processo Administrativo nº 180503/2026

A empresa, inscrita no CNPJ nº., por intermédio de seu representante legal, o(a) Sr(a), portador(a) da Carteira de Identidade nº. e do CPF nº. e o Senhor responsável técnico da referida empresa, DECLARAMOS conhecer o local a ser executada a obra bem como todos os aspectos que possam influir direta ou indiretamente na execução dos serviços.

Declaramos, ainda, sob as penalidades da lei, de que temos pleno conhecimento das condições e peculiaridades inerentes à natureza dos trabalhos, assumindo total responsabilidade por esse fato e informamos que não utilizaremos para qualquer questionamento futuro que ensejam avenças técnicas ou financeiras, isentando a PREFEITURA MUNICIPAL DE SÃO JOÃO DOS PATOS/MA, de qualquer reclamação e/ou reivindicação de nossa parte.

SÃO JOÃO DOS PATOS - MA, de de

.....
(nome, cargo, e assinatura do representante legal da proponente, em papel timbrado da empresa, devidamente identificado)

CONCORRÊNCIA ELETRÔNICA Nº 007/2026

ANEXO XI – Relevâncias

COMPROVAÇÃO DA CAPACITAÇÃO TÉCNICO-PROFISSIONAL PARCELAS DE RELEVÂNCIA		
ITEM	DESCRIMINAÇÃO	UND
1.00	PAVIMENTO EM PARALELEPÍPEDO REJUNTADO COM ARGAMASSA NO TRAÇO 1:3 (CIMENTO/AREIA)	M ²
2.00	TRANPORTE COM CAMINHÃO BASCULANTE 10,0 M ³	T.KM
3.00	GUIA (MEIO-FIO) CONFECCIONADO EM CONCRETO PRÉ-MOLDADO 100 CM X 15 CM X 13 CM X 30 CM (COMPRIMENTO X BASE INFERIOR X BASE SUPERIOR X ALTURA)	M
4.00	EXECUÇÃO DE SARJETA DE CONCRETO USINADO, MOLDADA IN LOCO EM TRECHO CURVO, 30 CM BASE X 10 CM ALTURA.	M

COMPROVAÇÃO DA CAPACITAÇÃO TÉCNICO-OPERACIONAL PARCELAS DE RELEVÂNCIA				
ITEM	DESCRIMINAÇÃO	UND	QUANTIDADE	
			PROJETO	EXIGIDO (50%)
1.00	PAVIMENTO EM PARALELEPÍPEDO REJUNTADO COM ARGAMASSA NO TRAÇO 1:3 (CIMENTO/AREIA)	M ²	8.043,30	4.021,65
2.00	TRANPORTE COM CAMINHÃO BASCULANTE 10,0 M ³	T.KM	228.699,48	114.349,74
3.00	GUIA (MEIO-FIO) CONFECCIONADO EM CONCRETO PRÉ-MOLDADO 100 CM X 15 CM X 13 CM X 30 CM (COMPRIMENTO X BASE INFERIOR X BASE SUPERIOR X ALTURA)	M	3.226,00	1.613,00
4.00	EXECUÇÃO DE SARJETA DE CONCRETO USINADO, MOLDADA IN LOCO EM TRECHO CURVO, 30 CM BASE X 10 CM ALTURA.	M	3.226,00	1.613,00